泰東日報

發行人 阿部眞言　印刷人 陳選民　編輯人 李即西
本報創刊自前清光緒三十四年歷一九〇八年
總社地址大連市奧町八十五番地
振替貯金口座大連一三七三
大連郵便局私設函番號七九
總社專用電話 社長室四二一二 編輯局八五二三 營業局八〇九一 廣告部八〇九二
(本報價目)(廣告)

中原空中激戰
中央機乘隙逃去
人民死傷者達三十名

【上海十日發電】據太原來電云、于八日午前七時中央軍之一爆擊飛機來至太原上空、而向兵工廠及其他二處擲炸彈、山西側當即飛起戰鬥機兩架追擊中央飛機、於是在太原上空大演機關槍戰爭、狀至爲激烈、但結果中央機乘隙逃去、此爲在內戰史上最初之空中戰、當日太原城內人民死傷達三十名、

蔣張意見幾乎完全一致
張欲與寧要人共同努力
協議閻馮軍隊之善後處置
顧振氏之談話

【天津九日發電】本晨記者訪問張學良氏於法租界其本宅、秘書顧振氏有如左之談話、張學良此次之赴南京、乃爲會見蔣介石報告東北政狀、及中俄問題經過之實狀、目下張蔣兩氏之意見幾乎完全一致、南京各要人有共同努力健設發展新中國之意氣、因閻馮兩氏已將下野外遊、此後關于彼等軍隊之善後處置、與蔣介石協議、討論澈底約對策云、

張氏急欲南下
蔣介石準備歡迎
傳謂張或赴平一行

【天津九日發電】於八日到天津之張學良爲急於會見蔣介石、此次不赴北平、當即南下、預定於十一日到南京、爲歡迎張學良國民政府特設準備委員、并次張學良南下之沿線一帶蔣介石派護衛隊一部赴津浦線嚴重警備云、

【北平九日發電】張學良於昨晚九時到天津、十日來平、預定停留一日後即赴南京、

太原擴會約法草案
全文共二百一十一條【續】

△第二節 縣制

(第一百六十三條)訓政開始時期、縣長由省政府任命之、(第一百六十四條)訓政開始時期省政府派員會同縣人民職業團體推出之代表合組縣自治籌備會、執行建國大綱第八條所規定之籌備事項、(第一百六十五條)縣自治籌備會以縣長爲主席、省政府派出之員數及人民職業團體所推出之人數、由省政府斟酌情形以法規定之、(第一百六十六條)縣自治籌備會依建國大綱第八條所規定之事項、籌備完畢時、報告政府核定後、即依法選舉縣長及縣議會議員、(第一百六十七條)縣長及縣議員由縣人民直接選舉之、選舉方法、取普通選舉及秘密投票、其詳以省法規定之、縣長之被選舉不限於本縣人、縣議員之人數大縣三十人、中縣二十五人、小縣二十人、其標準以省法規定之、(第一百六十八條)縣政府之職權如左、一、依法律所定代行縣內之國家行政、二、依省法規所定代行省行政、三、執行本縣之自治行政、四、監督縣屬之自治、五、編製縣預算決算提出於縣議會、六、舉辦建國大綱第十條第十一條所規定之事項、七、經中省政府舉辦建國大綱第二十條所規定之事項、八、其他依法律及省法規屬於縣政府之事項、(第一百六十九條)省政府認縣長有違法或溺職時、得提交省監察分院懲戒之、(第一百七十條)縣議會之職權如左、一、議決本縣單行法規、二、議決縣預算及決算、三、議決縣債及於縣庫有負担之契約、但其債額超過本縣總歲入百分之二十以上時須得省政府認可、四、議決縣有財產之經營與處分、五、舉辦廣國大綱第十條第十一條所規定之事項、時除法律及省法規有規定者外、縣議會得議決單行法規、六、舉辦建國大綱第十二條所規定之事項時、縣政府須得縣議會之同意、七、受理及和解縣屬自治之爭議、八、其他依法律及省法規屬於縣議會之事項、(第一百七十一條)前條第一項至第六項規定之議決、於咨請公布時、如縣長有異議、得於收到後十日內咨請覆議、如有過半數以上之出席及出席三分之二以上之同意、仍執前議時、縣長應即公布之、(第一百七十二條)縣長及縣議員任期、三年期滿、得再被選舉、(第一百七十三條)縣設監察委員三人至五人、由縣民直接選舉之、選舉方法取普通選舉及秘密投票、其詳以省法規定之、(第一百七十四條)縣監察委員組織縣監察委員會、行使縣內之審計權及彈劾權、關於縣長縣議員及委任官以上之彈劾、由省監察分院審理之、其餘由縣長處理之、(第一百七十五條)縣監察委員任期三年、期滿得再被選舉、(第一百七十六條)完全自治之縣、其縣民認縣長或縣議員縣監察委員有違法或溺職時、得由註冊選民十分之一連名發起、過半數之到場投票、投票過半數之同意罷免之、如縣民認有行使複決權創制權之必要時、依前項罷定之手續、關於預算租稅法薪俸法不得行使前項之權利、(第一百七十七條)全自治之縣、其縣民得選舉省國民代表一人於國民代表會、及選舉全國國民代表一人於全國民代表會、如認所選出之代表爲不稱職時、得由註冊選民五分之一連名發起半數之到場投票、投連名半數之同意罷免之、(第一百七十八條)工商業繁盛人口集中之地、依法律所定之標準、得設爲市、直隸於省、其組織參照縣制、以法律另定之、(第一百七十九條)內蒙古已設省未設縣市之地方、其自治之進行得參照縣制辦理之、(未完)

張樹聲勸馮出洋

【南京電】張樹聲勸馮出洋電云、山西運城探投馮先生煥章二哥鈞鑒、暮春叩別、轉瞬季秋、奈何葱翠之景、忽變荒涼之象、撫今思昔、能不令人大哭耶哥乎弟誼屬孝義六日、日讀孔孟四書、每讀至「得道多助、失道寡助、多助之至、天下順之、寡助之至、親戚叛之」、不知作何解也、又讀至「毋意毋必毋固毋我」更不知作何解也、嗚呼、弟之愚蠢、惟哥所知、弟之梗頑、惟兄所諒、哥乎孔孟之書、弟雖不解、而孝義之名、詎敢或忘、但父母已故、孝何所用、兄弟既無、義又何爲、嗚呼哥乎、吾親愛如胞之哥乎、既無用孝義之地、現又至寒冷之天、三載離哥、一官未作、室如懸磬、何以禦冬、嗚呼哥乎、吾久共患難之哥乎、今日之爲冬、他日之天仍爲冬乎、赤道以北之天爲冬、赤道以南之天亦爲冬乎、決其必不然也、深望哥暫時犧牲愛民之政見、携弟出洋、避此冬天、而遊春地、如蒙首肯之仁、當盡扶持之、臨電痛哭、不知所云、敬祝健康、伏爲垂察弟張樹聲叩、

南苑飛行場工竣

【北平通訊】東北第一軍長于學忠前奉張學良電令、修理南苑飛行場、以便東北空軍入關後應用、現于氏以此項工程業已工竣、特電致張學良報告、飛機不日可到平矣、

西藏設四空線
將提四中全會討論

【北平通訊】蒙藏委員會、因西藏地處邊陲、與列強比鄰、既鮮河流、少通道路、其交通之困難達於極點、以致實業不振、國防不固、文化落後、常啓外人之覬覦、及侵略之心、該會爲謀補救并求便利迅速經濟起見、特擬定舉辦航空計劃、其航線擬以拉薩爲總站、并分東、北、西、南、四線(一)東路由拉薩經過嘉黎站易都站巴安站至康定站、或由昌都站經過廿次站至康定站以通四川、與四川之成都站重慶站聯絡、(二)北路由拉薩至唐剌山口、通青海與青海之航空站云、聯絡、(三)西路由拉薩至扎什倫布、(四)南路由拉薩至江孜、(以上各線均擇定適中地點設備航空站、以便運輸貴重物品、搭客郵件)、聞是項計畫大體擬竣、一俟該會通過後、將提交四中全會討論施行

李黃前後到香港
白崇禧獨支桂局
炸邕飛機已出發

【香港電】胡錦雅六日率兵江等號九架飛機、由粵餘邑炸敵、黃紹雄四日由防到港、李漢魂鄧韻光六日亦到、桂事由白崇禧主持、

劃定平漢防區
許昌北新鄉鄭州間郝夢齡担任
許昌南至信陽間上官雲相担任

【北平通訊】鄭行營劃定平漢路防區、許昌以北至新鄉鄭州間、由五十四師郝夢齡部担任、許昌南至信陽間、由四十七師上官雲相部担任、

黨外無妨有黨
黨內亦可分派
汪精衛最近談話

【天津十日發電】汪精衛確已抵津、現寓英租界某宅、非親信人不能見面、擴會各委亦均已抵津、分寓於裕中六國等飯店、行蹤頗密、日前汪有談話發表、大意略謂東北倡導和平、雖未提出具體辦法、對彼等之主張亦多贊同、而蔣介石十月江電、亦相當容納對方意見、聯南京方面仍有主張黨外無黨、黨內無派者、殊屬不可、蓋總理開國民會議宣言、明明規定以各政黨爲構成分子、苟開國民會議、則黨外無妨有黨、至於黨內無派、殊影響於同志之謀團結、蓋必使各派分子皆有自由討論之機會、則國事方有辦法、

王正廷談外交近況
中俄會議仍在進行
法權交涉望國民爲後盾

【南京電】外長王正廷七日午招待報界、報告外交近況、(一)法使現定十日來京呈遞國書、(二)天津比租界協定、已經比政府批准、俟互換通知書後、即正式接收、(三)中蘇會議莫德惠加拉罕兩全權繼續交換意見、惟雙方關於爭點意見尚未接近、(四)法權問題、爲中國外交上之重要點、故近又積極進行、伍公使仍留美、與美政府繼續交涉、(五)外交須以民意爲後盾、過去事實昭著、我國外交樞紐之法權交涉、望國民仍能團結一致、以爲政府之後盾、(六)龍井村事件、日兵已撤、但未得官報、料不成問題、

【南京電】今後王正廷對訪問者宣稱「領事裁判權若不能取消、中國即永不能恢復其主權及在國際間之正當地位、

領事裁判權問題爲中國目前最重要之爭點、

關於領事裁判之成敗、固賴乎國內政治情形如何而定、彼則相信國人之援助亦爲一重要之原因云、國人必

須團結一致、爲取消領事裁判權奮鬥、

即如山東之交還及中國關稅自主完全恢復、均爲民衆狂熱力爭之結果、深望伯對中國表示友好之列強、特別如英法美三國、在領事裁判權談判中、能表示實際之友好証據、中國願在活動的約條中求同情、并非在言語中間、

【南京電】外部消息、外部對英使藍博森提出之法權案、尚在考慮中、未予答復、中美法權交涉、已有進展、俟伍與美政府交涉後再談、對英庚款問題於該國國會本月二十七日提出通過、年底可以批准、南菲停扣華僑營業執照案、業由菲最高法院判決、華商勝訴、

時評
苛捐雜稅之由來　靜觀

我國人民十數年來即苦於苛捐雜稅、良以戰事愈繁、軍隊愈衆、握軍符者祇知維持其地盤、焉顧人民之痛苦、軍需給養、舉凡一切鞏固其一人一派之經濟財源、莫不仰諸其勢力範圍下人民之供給、於是巧立名目盡力剝削、工商業既愈趨不振、中小農亦陸續破產、全國民衆之日陷於水深火熱慘苦生活者、完全爲苛捐雜稅之所賜、亦完全爲戰爭之所賜也、惟國人久處於專制淫威之下、既無權過問政治、復不敢反對戰爭、北伐前所渴望於北伐軍解除之苛捐雜稅、北伐後則依舊繳納、且變本加厲日益增多、甲軍地盤爲乙軍奪獲之時、甲地人民向乙軍頓首乞命、請求減捐、乙軍爲收攬人心、雖偶而核減其一二、然不旋踵即以其他名義再事徵課、人民負担甚至較前加重、是政局雖常變動政權不斷轉移、而人民之苦於苛捐雜稅也則同焉、中央宣傳部於六日招待新聞界、劉蘆隱之報告中、謂政府召集全國工商會議之目的在了解工商業不振的原因、而據會議結果、始知工商業不振之障碍、乃在苛捐雜稅太多、據劉氏之報告、似政府於未召集工商會議之前、尙不知苛捐雜稅之爲害、而其爲害似又祇在妨碍工商業之發展、噫、此種說法何太欺人耶、凡受痛苦之民衆、孰不知苛捐雜稅之罪惡不在苛捐雜稅之本身、而在以之爲生命之當局、其罪惡不惟影響工商業之發展、實影響大民衆之生活、此鐵案如山、而欲以膚淺之論輕輕卸却責任、烏可得哉、據吾人所知、裁兵弭戰既不可能、則取消苛捐雜稅亦決難實現、劉氏所謂政府必竭全力掃除此種障碍誠有拭目以觀之價值焉、

楊虎城治陝新猷
發表六大政策

【北平通訊】楊虎城就陝主席後、揆度情形、有六大政策、(一)軍民分治編遣雜軍、(二)辦賑濟、(三)禁鴉片、(四)馮之民團軍改編保衛團、(五)改修械所爲生生工業、(六)請派員整理黨務、

中央大購飛機
戰鬥爆擊共百架
國防歟?用以殺民衆歟?

【上海九日發電】國民政府有鑒於在此次內亂中飛行機之效用、將航空署昇格爲航空部、而決定大爲擴張、於數日前對美國某公司訂購戰鬥機、爆擊機共百架、更待前與卡其斯公司間成立之中美合辦飛行機製作場之完成、決定開始大量製造飛行機、

何應欽談(續)
中原善後

開封、徐州、鄭州等處、先後各住一次、近則時乘飛機親去洛陽魔實一帶視察、故頗現風塵之色、據其對記者談云、此次中原苦戰、因係軍閥對革命政府作最後之掙扎、故犧牲極大、但其代價亦頗可注意、即軍閥從此消滅是已、閻之軍隊、在津浦一役、即表失殆盡、其殘部退往晉省者、亦失(未完)

四川六巨頭
最近實力調查

【重慶特訊】醞釀中之川局問題、各方傳說不一、據熟悉情形者談、川中六巨頭、最近之實力、及部隊駐屯所在甚詳、顧爲錄出、以告關心川局者、

▲劉湘軍隊　總數有五萬人、槍亦達五萬支、駐屯川東沿江而下直接沙市、

▲劉文輝軍隊　約有五萬人、軍械亦足、駐屯邊上南、下南新津、彭雙各地、

▲鄧錫侯部　直接統率計有楊榮、向陳離、鄧悼章、刁文俊、彭誠孚、張毅幗、劉丹五、劉漢鼎等八旅、共二萬五千人、次如保定派之江防總司令黃隱及保定派師長陳鼎勳、所部各有一萬五千人、軍官保定羅澤洲、及李家鈺、共有三萬、均爲鄧氏部隊、

▲田頌堯部　編爲三路、每路設一司令直轄匪旅或三旅、楊非自帶兵團衛隊旅、共達五萬人、駐保寧龍綿四處、

▲楊森部　自同盟軍失敗後、並無確實地盤、一部分寄駐羅澤洲防地、(內萬縣有一萬人另一部則寄駐李家鈺防地內、(遂寧縣)亦有一萬人、槍械俱全、亦屬餘利、

▲劉存厚部　駐屯綏定等四縣、共有一萬九千人、軍械亦足云、

庚午春秋

工商業不振的原因、必待招開工商會議纔能了解、政府當局通達民情的程度可想而知、◇

石友三的確是一位手腕家(?)蔣、閻、馮等處皆曾領過軍費、據北平電訊、石氏遊滿之結果、又飽載而歸、可欽可佩◇

國府如能起用張宗昌則吳佩孚、孫傳芳以及其他、無人不可起用、即陳炯明、劉顯宸輩之前途亦不可限量◇

有人謂現在當局開倒車、吾人雖不敢深信、但觀種種事實、則又不禁懷疑◇

傳閻到五台後、仍立軍政機關是其下野與否尚成疑問、◇

李德全促馮早出洋、惜乎不在一年前、然較諸其他軍閥、馮玉祥還算有賢妻、◇

中央又向美國訂購飛機百架、說是這次戰爭飛機很奏效、但未說到民衆的犧牲、再來的內戰、民衆將更悲慘矣、

包辦中西筵席
應時隨意便酌
大連連鎖街銀座通
北京料理 扶桑仙館謹啓
電話 日人二二一一〇 華人二二一一二階二二一〇九

青島牛肉
小賣與素燒食堂
美味!! 美味!!
可試大嚼之 青島牛肉 請玉臨嘗試必適所好
大連市連鎖商店街京極通常盤座鄰
明治洋行 電話二二二九二
素燒食堂 明治 二二一九一

耳鼻咽喉科專門
森本醫院
大連市大山通六十三番地
電話五三七〇番
院長 醫學博士 森本辨之助

油房用之機器鋪墊出賣廣告
茲有西崗原三義油房之機件鋪墊廉價出賣計鍋爐一口汽力發動機一台調帶一式水崩以及磅秤碾子零件等俱全油榨八十餘付如有要者勿論全購零買價概從廉面談函詢任便
通訊處 大連市東鄉町四七番地 電話五八四八番
裕記錢莊

三井保險
手續簡單 賠償迅速
火災。海上。運送。自動車
保險金額不拘多寡如蒙賜顧請以電話通知弊行保險部當即派人員前往接洽不悞特此奉告
三井洋行大連支店
大連市山縣一八二番地
電話代表七一〇一番

資本金壹億萬圓
公積金壹億壹仟三百五十萬圓
橫濱正金銀行大連支店
大連市大山通二一番地
電話代表三一六一番
本店 橫濱市
支店
日本 東京、丸之內、名古屋、大阪、神戶、下關、長崎、長春、奉天、
中華 開原、牛莊、哈爾濱、海參威(暫休)北京、天津、濟南、青島、漢口、上海、香港、廣東、
南洋 新嘉坡、斯拉巴雅、巴達比亞、西德尼、斯馬蘭、馬尼拉、孟買、加拉知、倫敦、
歐美 漢堡、亞歷山大、西貢、加爾各答、里約、
東俄 布哇、沙市、桑港、里昂、別諸司愛連司(暫休)、紐育、羅斯安鐵魯斯、

美國兩院議席
共和民主兩黨相伯仲
上院相差二票下院竟成同數

【華盛頓八日發電】據至七日夜半之情報云、新上下兩院之分野如左、

上院（總議席數 九十六）
（共和黨 四八名）
（民主黨 四六名）
（農民勞働黨 一名）

下院（總議席數四百三十五名）
（共共黨 二一七名）
（民主黨 二一七名）
農民勞働黨 一名）

下院兩黨勢力相伯仲、上院在根遠基州之開票尚未判明、但據現在報告大約民主黨將更增加一名、

英視察團到日行動
招待宴交換重要意見
日美經濟提携開發中國市場

【東京通訊】歐戰以後、對外貿易益形衰退之老大帝國主義之英國、盡力策貿易之振興、而謀市場之恢復、以國家名義、派遣經濟使節、巡往外國視察、現於該國已最流行、曩以加拿大南菲等處之市場被奪食於美國、曾有往訪近東之經濟視察團之派遣、近爲謀恢復中國南洋等處市場、故現在又有經濟使節之遠東訪問、此次訪問遠東之英國經濟視察團分子、悉爲英國實業界第一流人物、團長爲有名之綿業界領袖孟鳩斯泰、商業聯合會長亞納司湯姆遜、副團長爲英國販賣消費組合會長杜姆斯亞林、此外則英國綿業織工代表倍爾、電氣界代表瑪爾柯姆及海外貿易局貿易官畢魯、均係各方面之有力者、共計廿一人內女性三人、於廿九日午後八時乘輪抵日本、外務省特派若松書記官往神戶迎迓、於三十日午前、由神戶乘特別快車、於午後八時抵東京驛、出迎者、計團男爵阪井三井合名理事、米山三井信託社長日本經濟聯盟代表高島理事及外務省英國大使館關係人員當秋雨蕭蕭時英國視察團員入帝國旅社安寓矣、

當英經濟視察團甫抵日本時、團長湯姆斯曾發表下列之談話一九二一至二二年間、以團琢磨男爵領袖之日本實業團爲英國之訪問、此次來訪、乃對日本實業團訪英之答禮、英國實業界尙於當時快愉之記憶、深印於腦際、而不能忘、故吾人於貴國之訪問、亦願如於曩昔日本之訪英實業團遣派留一甚快愉而良好之印象焉」又副團長亞林對訪問之新聞記者、曾發表談話、大意如上述、惟關於經濟問題、則謂「擬於外相之意待宴席上陳述所見、以期日英兩國經濟關係之益臻密切、第吾人乃代表英帝國之使節、關於俱體的意見、恐難以陳告」云云、

蓋此次英國經濟視察團之目的、最主要者、爲遠東綿業之視察、英國於遠東貿易、綿製品占最重要成分、近年以來、綿布戰線有異狀、亦爲顯著之事、其致英國綿布輸出激減之原因、則可歸諸日本製品於各地之猛烈的競爭、今春於印度實施之綿布輸入關稅之增高、對英國製品、行使差別的待遇、因此日本政府有嚴重之抗議、此英日綿布貿易戰、於由度之短兵相接、固尚新吾人之記憶、

然而於中國、英國製品日見減退、日本品則激急增進、單以日英在華紡績事業而言、即可概見、據最近調査、中國紡織之總錘數、共爲三百九十七萬錘、內日本人經營者占百十五萬錘、而英國人經營之紡織、老茂公既被合併於鍾紡、東方紗廠復被收買於申新、故現在英國紗廠、僅有十五萬三千錘之怡和紡織於上海而已、且日本在華紡織之發展、尙不止此、因於日本內地自夜工業之撤廢、罷工潮之時出、而工作時間之短暫、賃銀之高騰、故於增錘之塲合、利用中國尙未脫離不平等條約之轉束、決計於中國再擴增設工廠、而此等事實映之於渡華視察之英國經濟使節之眼中、其不與日本競爭而謀對抗、當必與日本調協而共同侵略、

本年春季駐大阪英國領事、對日本綿業界之山出穆氏、提出英日綿業協案、徵求其意見、據某消息靈通機關所傳內容、即甲、綿製品販賣地域協定、爲避免英日綿製品於中國印度南洋及菲州近東等處之販賣上之混戰、特協定其販賣地域不相侵害、乙、販賣價格之協定、爲避免英日綿製品無傷原價、或致以拍賣之價格、而演販賣戰、特爲防止而協定其販賣價格、丙、輸出製品々質上之協定、英日兩國皆想像於外國市場之需要、行使輸出、而同一品質之綿紗、綿布之存貨、當由市場上之激增而影響及價格上之低落、爲實避免此弊、特與販賣地域之協定相似、由兩相對共同之市場、協定其輸出品、對上述英日綿業調協案、聞日本紡績聯合會、將於十一月十九日單獨舉行、與英經濟視察團之懇談會、及繼續舉行之晚餐會席上、有重要意見之交換、乃最初步的決定、

幣原外相主席之英國經濟視察團歡迎晚餐會、於卅一日午後七時半、在日比谷華族會館舉行、到會者、英國經濟使節湯姆遜氏、以下九名、附屬棉業使節班齊諸氏以下八名、英國代表大使史諾握氏、橫濱英總領及居留英人等二十四名、日實業家側有團琢磨、木村久壽彌太等十八名、政府側、有井上藏相、俵商相、立石貿易局長等、外務省側、幣原外相、吉田次官、有田局長、齋藤情報部長、坪上對華文化事業部長、及林權助等、共九十四名、由幣原外相致歡迎詞、大意謂「此次英國經濟使節之日本訪問、將予日英兩國間所有方面之經濟的發展、友好的且有效果的相互協力、以活動於世界市場、具有極重大之意義、如中國有四億之人民、極豐富之原料、可稱世界最廣大之市場云、有待開拓者也、共存共榮、不能不爲謂國際間行動之原則、不但於政治上、於通商上、亦願依據此原原則、吾人之所欲者、乃公平之市場、余知此主義於英國之傳統及英國之性格、全然符合、敢確信將來日英兩國國民、當保其忠實之協力互相、攜才以進於和平與繁榮之道」云云、

幣原外相演說畢、團長湯姆遜致答詞、九時半始散會、據記者得自某關係方面消息、本日晚間、外相發起之歡迎晚餐會、實際日英實業界領袖於一堂、但不關於日英棉業調協案有意見之交換、即於對華經濟的發展之日英提携亦有重要協議、殊大可注意、蓋於我國廢除不平等條約之國權回復運動、最感危懼者、乃爲洛日、爲確保在華既得利權、而共同開拓此最廣大之新市場、其對華政策自必謀調協、以抗美德國人幸毋以英還東觀察團僅具有經濟的義意、而忽視其政治的作用也、

日本無產政黨
又進行合同運動

【東京九日發電】日本無產政黨合同問題因種種事情未能積極的進展、但以解散問題爲機露暴勞農黨之特殊的存在、一面對資本家之苛烈政勢對抗、而結成無產階級之防衛戰策、切實要求合法無產政黨之戰線統一、各黨皆以開大會之機會對全合同問題進行具體的折衝、

奧國競選潮
有暴動之懼

【維也納電】關於奧國競選運動、有暴動恐慌、全國社會民主黨辦公處、均被檢查、迄今搜得來福槍四千枝、手槍百五十枝、機關槍二十枝、手溜彈百六十枚、槍彈四十萬發、無線電機及野外電話機數具、競選時期中、官方檢查報紙、故維多數報祗、近日多有大塊空白、內政部斯達哈姆伯格王子、近將共和黨憲兵官長數人撤職、以右傾份子充任、至共和黨報紙經檢查官許可、發表驚人消息、謂斯達哈姆伯格不論選舉結果如何、目的在實行反革命云、

國際農業恐慌（續）

現爲明瞭起見、特將世界小麥收穫量列表於下、以爲佐証

小麥的世界收穫量表（單位百萬布得）

一九〇九—一三	八三三
一九二四—二五	八四〇
一九二五—二六	九〇三
一九二六—二七	九一三
一九二七—二八	九五〇
一九二八—二九	一〇三〇

【註一】上表數字、蘇俄在外

【註二】布得約合我國二十七斤

最近兩年的收穫、較諸前數年平均超過五千萬、乃至一億五千萬布得、再看下文知道小麥的消費、不曾增加、無怪乎小麥積儲要多至九千萬了、

進一步看來、小麥的生產過剩、與其說是由於豐收、毋寧說是由於耕作面積的擴展、耕種的改良—精耕、所得究屬有限、而耕作面積的增殖—廣耕、在幅員遼潤、地曠人稀的美國、加拿大、阿根廷、澳大利亞以及歐洲東部的國家、所得總的收穫、或續當不在小、謂余不信、請讀下表、

小麥耕作面積表（單位百萬海克突）

國別	一九〇九—一三	一九二四—二五	一九二五—二六	一九二六—二七	一九二七—二八	一九二八—二九
世界（蘇俄在外）	七九、四	八七、四	八八、五	九一、七	九三、〇	九四、〇
歐洲（蘇俄在外）	二九、三	二七、一	二七、九	二八、〇	二八、四	
加拿大	四、〇	八、九	八、四	九、三	九、一	
美國	一九、一	二二、三	二一、一	二三、八	二三、七	
阿根廷	六、〇	六、五	七、一	七、四	七、五	
澳大利亞	三、〇	四、四	四、二	四、八	四、九	

這樣看來、小麥的耕作面積、除歐洲各國外、其餘產麥國家均較戰前爲多、以百分數計之、世界耕地增加約至百分之二十五、加拿大竟增加了百分之一百廿、耕作面積既多、收穫自要增進、

但是、我們再看一看小麥的消費如何、現在爲便利起見、先將美國每人的小麥消費額、列表比較於下、以觀一般

美國每人平均小麥消費額（單位蒲式耳）

年代	量數
一八九九—一九〇八	五・六
一九〇九—一三	五・三
一九一四—二〇	五・〇
一九二一—二五	四・七
一九二五—二六	四・四
一九二六—二七	四・三

見了上表、已經可以明瞭大半、現在求証據確鑿起見、再將美國每年小麥國內消費總量、及其收穫量數、對比列下、

美國小麥收穫量與國內消費表（單位百萬蒲式耳）

（未完）

閩局改造
須待四中全會後
盧興邦下野
四省委生還省城

【福州通信】盧興邦因戰事失利、放還前次被捕省政府委員求和、現省委除陳乃元於十月五日病歿尤溪外、其林知淵鄭寶菁許顯時程時煌及水上公安局長吳澍五人、於十月二十六日上午由方聲濤所派之孫本戎、與盧興邦所派之林紹祺（係盧外甥現任軍需處長）、由尤溪乘汽船來護送省、是晚宿尤溪口、二十八晚宿水口鎭、二十九日下午五時到洪山橋、在江干歡迎者頗多、林等上岸後、即分乘汽車入城、直至省政府謁楊樹莊、楊對林表示歡忱、並在省府設宴接風、宴畢、各即回家、詎時煌因以回籍暫、移住省府、計自一月六日被捕至今、已十閱月矣、各人形態、林知淵鄭寶青尙無若何變異、許顯時吾澍較爲消瘦、程時煌則容顏略形蒼老、據云、被捕送尤後、鄭寶菁林知淵陳乃元、與程時煌許顯時吳澍、分禁兩處、招待雖不惡、而監視則極嚴、二盧（興邦興榮）之面並未見過一次、陳乃元之症、爲肺病與喉疾兼作、頗爲痛苦、現楊樹莊已將五人釋放情形、電京報告、並請予以復職、又以省府委員會、議自各委被捕後、即行停開、楊令秘書處編製議事日程、一俟國府覆電到達、即行召集會議、聞楊意在省府未改組前、仍令程時煌許顯時回長敎建兩廳、本人所兼民政廳、陳乃元既死、擬以鄭寶菁代理、惟程仍擬日內回籍一行、至陳乃元靈柩、下月五日亦可到省、省政府擬撥款五千元、並會同省黨部爲陳設處治喪、

至閩局問題、自五人放還後、討盧軍事、已告一段落、東西兩路前方軍隊、日下均暫駐原防、據盧興邦代表林紹祺向楊樹莊報告、謂一六事變、與八七戰禍、均係楊愚谷吳弦肇所鼓動、請省政府下令通緝歸案究辦、至盧興邦現在尤溪、盧興榮在延平、周志群在建甌待命、請求將所部改編兩旅、以周志群盧明興任旅長、盧興邦盧興榮自願下野離閩、楊樹距以茲事體大、非個人所能解決、適中央監委林森、於二山八日亭萬象輪船回閩、乃乘時召集會議、共商閩局改造計劃、擬將議決之辦法、由楊與張貞林森提交四中全會、討論實施、當以劉和鼎陳季良業經在省、昨特電召張貞方聲濤即來省、以便十一月二日開會後、同於五日赴京、劉和鼎亦擬派旅長劉尙志進京謁蔣、報告討盧軍事方針、故閩局如何改組、須候四中全會開後、方能決定、至第六路總指揮朱紹良來閩聲浪、遠者甚囂塵上、但據某高級軍官談云、朱氏來閩使命、係督剿匪、衆對於政治並無若何關係、所部軍隊、將分兩省交界邊境、對盧問題、仍由楊樹莊主持、

小幡
使德無期
因受德國反對

【北平通訊】據北平教育界方面接到柏林電訊、日本小幡使德、德國人民甚爲反對、現正竭力疎通中、因此小幡赴任尙屬遙々無期、

冬屆此季節！
諸位都預備好了麼？
本舖照例蒐來大批皮貨
以來曾有的廉價給供諸位之前
趕快到伊勢町本舖預備防寒衣類
毛皮大衣 金四十圓以上
毛皮圍脖兒 金八圓以上
毛皮帽子金三圓五十錢以上
狐皮、水獺皮、紫羔、狍子皮、其他諸毛皮、男女兒童防寒外套帽子等、
大連市伊勢町四四
巴列商會
電話八四〇二番

痛…癢…凸…凹
●藥到痔除●

痔瘡之爲物。或奇痛如刺。或奇癢難忍。或凹在內。或凸在外。流膿出血。坐臥不安。然而一經敷用第威德痔瘡膏。便能消毒殺蟲。止痛生肌。且可永不復發。是何以故。良以此膏藥料。非常精純。清涼舒適。包愈斷根。管端附有特製射藥器。用時塞入肛門。藥力直達患處。既不沾汚衣服。又無猥藉之弊。誠當世治痔之無上妙品也。
▲各大藥房 ▲均有出售
第威德痔瘡膏

國貨香煙招募代理 各處
本號總經理上海著名烟廠如左
福新煙公司 名花牌 福新牌 無敵牌
呂宋煙公司 黑西牌
全球煙公司 美未克牌 好得來牌
其他各牌不及細載東北各縣有願包銷者請向敝號接洽無任歡迎
東三省總經理大連徐利興啓

急招募各商埠代理店
有假冒注意
商標 アンプル
認明商標不悞
安甫魯式 就急消火器 効力絕大
全國華商總經理處 大連市新起街四九番 華祥公司防火部 電話二二六八二番
關東州華商代理店 振東烟草公司 呼出電話七五九五番

辦理關於民事刑事商事法律等一切事業
大連市聖德街二丁目 辯護士大律師 立川雲平 電話九二三五番
大連市久壽街二〇番地 事務員兼通譯 劉鳳翔 電話三五一七番

聲明儀啓遺失作廢 廣告
三香敝號於本月初一日由哈爾濱運到木耳叁二拾包其儀啓五千叁百三十五號乃於無意中遺失除向南滿洲報掛失票外合行登報聲明其儀啓無論落於中外何人之手及有抵押情事概作無效特此聲明
阜增祥謹啓

自運米國原料尚做足球皮鞋監球皮靴運動各鞋應有盡有 外城定貨稅費自理先交押金空函無效諸君惠顧無任歡迎
大連西崗大正街四十六
西美華皮件工廠啓

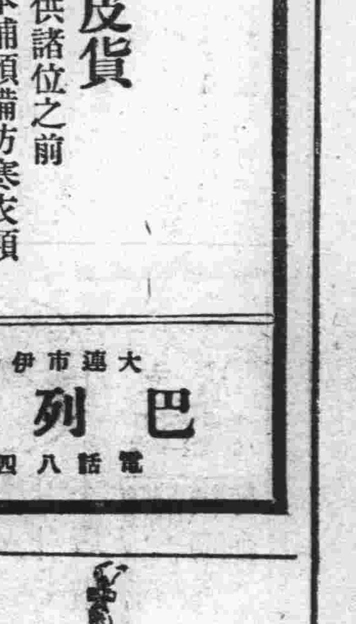

斷然必要
男女四十歲以上對於腦溢血瘋癱等
◇一則海貴來之必要
◇二則人壽保險之必要
人壽保險則身後之豫備可謂消極的
海貴來之常用則爲現在活動之糧而爲長壽老之秘法可謂積極的
人間四五十歲中年時代海爲人生中最重要之期間此期內之活動則不但與個人運命有至大之關係又與國家運命不無關關
此人生中最重要之時代如發動脈硬化症而諸臟器爲退行性萎縮即起老衰病活動力記憶力理解力性力等減退嗣起腦溢力
腦充血等豈非遺憾之極哉
時常服用海貴來豫防若治療動脈硬化而謀血壓之低下爲要經過中年時代而至六七十歲即入老衰期諸器官機能漸次衰退故異化作用旺於同化作用所排出之養分多於所攝取之養分體力隨以銷衰腦溢血中風用易發生凡腦溢血之發生多因大酒吃烟過食其他之不攝生禍由自取
不注意自己動脈血壓之狀態如何常用海貴來而保全腦脈之健康則可全天壽

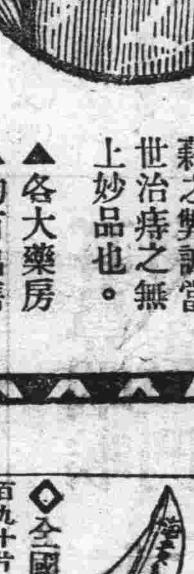

◇全國各埠藥店均有代售
百九十片二圓四百八片四圓六百四十八片六圓千二百片十一元二千四百片二十圓以郵匯或轉賬送款者加送費十二錢代金引替先惠郵票三十錢
日本總發賣處 河合洋行
東京市本鄉區菊坂町五十二番地 振替東京四六一八二 電話小石川五一一二
「病理說明書記入此報名函索者即寄」「須有類似藥謹防假冒」
特約販賣店 大連連鎖商店街 新日本堂藥局 大連市浪速町 上野誠昌堂 奉天浪速通 一井木藥舖 安東縣市場通 長壽堂藥房 哈爾濱傳家甸

泰山蜂場預約蜂群
純意大利黃金種及意系交配種各五百群爲限
自即日起一個月截止逾期價格另議
預收訂洋全價二成其餘取蜂時付淸
民國二十年陽曆五月底交蜂
交蜂地點旅順大連普蘭店由訂戶指定之
蜂群價目表及簡章函索即寄
總批發處 旅順模立町十五番地泰山養蜂場
代理店 大連西崗三義興內寓聚源祥海貨莊 金州普蘭店 德裕昌號

女界福

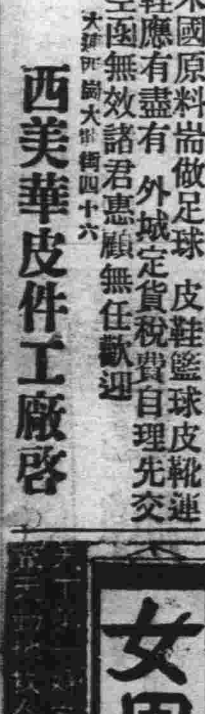

經濟版

本年南北滿洲農作收穫概況

除粟老玉米稍爲歉收外 其他均有豐收希望

據滿鐵調査課所發表、本年第三次豫計農作收穫概況、較第二次豫計因其後氣候順調、故除粟玉蜀黍稍爲歉收外、其餘均較上年有豐收希望、即大豆收穫豫計爲五百二十七萬基羅噸、高粱爲四百七十八萬基羅噸、其他糧食共一千八百六十七萬二千基羅噸、與上年推定實收數量一千八百二十八萬八千基羅噸比、約增百分二、茲以南北滿洲別將其平年豫計及與上年實收比率如下、（單位基羅噸）

南滿	10,013,130	102%
北滿	8,659,870	102%
合計	18,673,000	102%

再以品種別誌其本年收穫豫計及較上年百分比率如下、有增收希望者爲大豆高粱小麥水稻陸稻等、歉收者爲除大豆外豆類粟玉蜀黍等也、

一、大豆		
南部	2,136,620基噸	109%
北部	3,133,650	109
合計	5,269,270	109
二、其他豆類		
南部	255,230	100
北部	144,010	93
合計	399,240	98
三、高粱		
南部	3,330,570	101
北部	1,449,210	103
合計	4,779,780	102
四、粟		
南部	1,673,680	101
北部	1,602,500	95
合計	3,276,180	98
五、玉蜀黍		
南部	1,126,720	101
北部	428,840	92
合計	1,555,560	98
六、小麥		
南部	123,290	81
北部	1,104,130	108
合計	1,227,420	104
七、水稻		
南部	129,200	125
北部	254,950	105
合計	384,150	110
八、陸稻		
南部	133,590	102
北部	24,250	101
合計	157,840	101
九、其他穀類		
南部	1,035,090	92
北部	687,670	94
合計	1,722,760	92

東鐵貨運 較去年半減

哈訊、東鐵俄局長魯德義、日前飭各處呈報十月之出口運輸情況、依照呈報之材料核計本年出口運輸時期之十月份比較去年同期、約佔百分之六十二、去年十月三十一天、共運出口貨載一萬三千四百九十四車、而本年十月份三十一天僅共運七千二百零九車、減少之程度、爲向所未有、即非出口貨物、亦較去年減少、去年十月份裝運普通貨物四萬二千七百七十五車、本年同期則僅二萬五千一百十七車、路局現已諭令經濟調査局、研究轉輸貨載減少之原因云、

滿鐵減收

突破一千五百萬

十一月五日爲止、滿俄鐵道減收、已達一千四百七十七萬五千八百八十八圓、將突破一千五百萬元、當此特產出動時、仍如斯大減而特減、本年所減收諒必突破二千萬元或二千五百萬元云、

廣東華絲

輸出幾減半

因最近歐美需要生絲激減、廣東輸出華絲逐漸不振、據十月份統計、向美國輸出爲一千四五百包、向法國爲五百包、向英國爲一百十五包、向義國爲十包、向上海特出爲二十五包、共爲二千五十五包、較常年同期、實減六成餘云、

本埠特產輸出

不振情形益趨深刻

上月與上年十月比較

滿洲特產物由大連輸出貿易、據日人方面調査、十月份大豆輸出爲五萬一千一百八十四基羅噸、豆餅輸出爲一萬二千基羅噸、豆油爲三千二百九十七基羅噸、高粱爲二千一百六十基羅噸、與九月份輸出情況比較、大豆減少二萬八千八百八十三基羅噸、豆餅無甚增減、豆油減半、高粱減三成、即當此新粮出動時期、各方需要仍無起色、與上年同期比較、其懸隔實大、即大豆減少十五萬八千五百七十八基羅噸、不及上年四分之一、豆餅減少一萬五百噸、不過其一半食、豆油減少四千二百七十二基羅噸、高粱減少二千九百九十二基羅噸、均不及其一半、就中向歐輸出大豆減十萬五千餘噸、且向日本輸出豆餅激減等皆爲最應注意之點、茲以地方別本年十月份各項輸出數量、及與上年十月份比較如下、（以基羅噸爲單位）

	本年十月	前年十月
▲大豆		
日本	三、九〇六	三六、七九一
歐洲	三一、七三三	一三六、〇三三
美國	三	—
南洋	三、七四七	九、〇七一
中國	三、〇二一	一、九六八
俄領	—	一、六九八
合計	五一、一八四	二一〇、七六二
▲豆餅		
日本	九、一五六	一三、一七〇
歐洲	—	三、六九二
美國	三、二三三	三、七七七
南洋	三	—
中國	四四一	一、六〇七
合計	一二、〇〇三	二二、五〇三
▲豆油		
日本	二	五、六六五
歐洲	一、五三三	一、三七七
美國	七三	—
中國	一、〇八〇	三六九
俄領	—	一、一七八
合計	三、二九七	七、五六九
▲高粱		
日本	一、九四七	三、七四三
俄領	—	九七五
中國	二一五	四一五
合計	二、一六〇	五、一五三

商品市場

麻袋（穩疲）甲谷陀情報綠扛落十六分之九藍扛落二分之一銀塊與米日匯未變當地鈔票小疲雖然材料不味而當市之期貨依然有買氣潛在呈意外之小提後賣付多行情又陷穩疲而散會云

現物	三六、二	十一月	三六、〇
十二月	三五、〇	一月	三四、七

綿絲布（硬調）米棉現貨高六角期高四角五分印棉平穩米日匯與銀塊未變大阪三品一月限開行後僅漲二三角平穩而閉市矣同大阪棉花市場雖傳近期當地鈔票之下振華商方面是以不動聲色定期市場雖然閑散而市況硬調理貨因買氣稀少呈歇疲之勢扇面一二四、〇〇〇軍人一月一日之調査新棉收穫爲一四五、七八三輪A一、四三三星三、八五米國農務省發表依二一、四三八、〇〇〇俵前日所發表者一四、四八六、〇〇〇俵

中俄茶葉貿易

（二）

韓疏訊

由以上所列兩表看來、華茶輸入俄國之數量、以民國四年（一九一五）爲最多、自民國六年（一九一七）以後、量數較減少甚鉅、自民國十三年（一九一四）中俄協定成立後、始漸增加、其量數雖不及民國六年以前、但已有顯著之增進、至於銷俄之華茶種類及每種之數量、可於下表中求之（單位千磅）

年歲	紅茶	綠茶	紅磚茶	綠磚茶
民國元年	一二四、五〇〇	二、九〇〇	四七、〇〇〇	二一、五〇〇
民國二年	一三八、九〇〇	九、三〇〇	三八、一〇〇	三三、五〇〇
民國三年	一三六、三〇〇	八、四〇〇	四八、一〇〇	三三、七五〇
民國四年	二三三、八〇〇	一、八〇〇	三六、五〇〇	三三、六〇〇
民國五年	四四、三〇〇	一七、六〇〇	三六、七〇〇	二一、七〇〇
民國六年	一四四、四〇〇	三、四〇〇	三一、〇〇〇	二九、五〇〇
民國七年	四三、五〇〇	三、〇八	八、七五〇	一、五五〇
民國八年	二、一〇〇		一七、八〇	一、一七五

民國九年	四六	三	一、一一〇	—
民國十年	一六五	二	一、七〇〇	一、五八〇
民國十一年	七二五	二二	二、八〇〇	二、一〇〇
民國十二年	七三八	四六	八〇〇	三〇〇
民國十三年	四、二二一	九〇〇	一、四五〇	二六〇
民國十四年	一三、五〇〇	二、五〇〇	三、八〇〇	五、五〇八
民國十五年	六、四五五	五、七〇〇	一三、一〇〇	六、八五五
	七、七一〇	八、八一〇	一一、七二六	一〇、〇三六

（上表見十八年七月二十三日大公報）

華茶銷俄之種類、由上表可分紅茶、綠茶、紅磚茶、及綠磚茶四種、每種推銷之數量、則以磚茶及紅茶爲鉅、俄人嗜好之所在、由此可見、

（三）中東路變事生時中國茶商之呼籲

自一九二四年中俄協定成立後、中俄茶荒貿易、已日見起色、蘇俄在華設有機關負專責購買、其在華之辦茶主要機關、係分設在上海與漢口、福州亦設有採辦處、在上海著名俄商協助會、共在中俄茶葉貿易中之地位、尤爲重要、當中國政府處理中東路之消息傳出後、上海之中國茶葉會館、以俄茶商在滬營業者、惟北京路二號俄商協助會一家、深恐俄商營業中絕、影響茶葉貿易、曾具呈上海社會局請求設法救濟、其原文略云、

呈爲叩求保護俄商協助會洋行營業事、窃報載中俄絕交、雙方撤回公使領事、誠恐遷累茶葉、前經電呈政府在案、不意昨日俄商協助會洋行應付各茶棧款項十四萬數千兩、突稱英美兩國銀行不允墊付、因恐俄商購入箱茶被阻、不能運俄等語、嗣在交涉、始將該款付清、惟該經理堅稱、以後如各銀行不允墊款、便無法周轉、必須我政府准其購茶、並准其將茶運洋、銀行方允墊款、查該行現購入箱茶約値二百六十萬兩、已付五十萬兩、未付二百十萬兩、以後再購約三百餘萬兩、以此核計、本年上海方面該行尚須付茶商五百餘萬兩、漢口方面、亦年購六七百萬兩、生意偉大、莫與比倫、福州方面未詳、稍一差池、影響中漢金市、各省產地倚茶爲生之數十百萬農工商生機頓絕、俄商勃平兆夫曾面謁宋財長、尤爲保護、准其依舊營業、至深感激、彼以爲口頭答應、未足以取信銀行、堅求政府給以訓令、准其購茶運茶、俾其安心營運、倂足以取信銀行、藉資周轉、伏乞鈞座事理設法保護、俾俄商可以照常營業、商等不致陷入絕地其爲感戴、曷其有極……、社會局接到這個呈文之後、便委派該局科員莫若強技士林鼎先分頭向俄商協助會及茶商方面作一詳細調査、然後再行核辦、

市況電訊

（十一月十日）

◎大條與匯兌

倫敦大條 一六辨十六分之十一
又 期市 一六辨十八分五
紐約大條 三六仙〇〇
孟買大條 [illegible]
美滙兌 [illegible]
美日滙兌 四九元六分之二
中美滙兌 三九元四分之一
新切爾股票 一四〇元四分之一
神戶日美滙兌 四九元一六分之九
又 日英滙兌 一先令〇辨十三之三

◎上海外匯

日滙	一二六兩	二分一
賣 英滙	一二五兩	四分三
買 美滙	一先令七辨十八分三	
賣	一先令七辨十二分一	
買	三九弗	四分一
賣	三九弗	二分一

▲滙豐行掛期
日滙 一二六兩二分一
英滙 一先令七辨十八分一
美滙 三八元四分三

◎上海標金
昨日收盤 五八二兩八錢
今晨開盤 五八三兩七錢
高 [illegible]
低 [illegible]

◎美棉
現貨 一仙一五
十二月 [illegible]
一月 [illegible]
三月 [illegible]
五月 [illegible]
七月 [illegible]
九月 [illegible]
收盤 五八〇一兩

◎神戶豆餅 [illegible]

◎奉天票 [illegible]

◎奉天大洋 [illegible]

◎開原鈔票 [illegible]

◎安東鎮平銀 [illegible]

◎大阪綿紗（前場收盤） [illegible]

◎大阪綿花 [illegible]

◎橫濱生絲 [illegible]

◎大阪綿紗布現貨 [illegible]

◎開原大豆 [illegible]

◎開原高粱 [illegible]

◎公主嶺大豆 [illegible]

◎公主嶺高粱 [illegible]

◎四平街大豆 [illegible]

◎四平街高粱 [illegible]

◎哈爾賓大豆 [illegible]

◎哈爾賓小麥 [illegible]

◎哈大洋 [illegible]

◎長春大豆 [illegible]

◎長春高粱 [illegible]

大連商況

	約定價	數量
月限	一、七八九	比較減少四八 〇〇〇俵云、
三月限	一、七九〇	五〇
四月限	一、七〇〇	二〇

金銀換洋（收時間）[illegible]

早市十一月十三日 最高 最低 成數 一〇六萬元
晚市十一月十三日 最高 最低 成數 一二四萬元
早市十一月廿八日 最高 最低 成數 七二萬元
晚市十一月廿八日 最高 最低 成數 一二四萬元

△大豆 [illegible]

△豆餅 [illegible]

得了貓兒失了牛

患便秘者有時欲節省數毫洋不肯購服清導丸卒至因此而發生重病受了無限的痛苦與重大的損失這就是像俗語所說「得了貓兒失了牛」須知便秘乃百病之源幷非小疾清導丸療便秘而不傷腸胃無絞痛嘔瀉與生癮諸弊非如空言讚羨之瀉藥所可比擬

湖南漵浦縣政府費君壽卿云「鄙人素患便秘諸藥無効後服清導丸數劑不特大解如常而且胃强神旺身體大佳此丸之功眞不可思議哉」

清導丸各藥房均有出售或直向上海江西路六十號韋廉士藥局函購

韋廉士紅色清導丸
PINKETTES

國產絹葛 西裝服料
絲織物品 閨閣應用
同昌吳服店
經理 高亭 勝利 唱機話片
大連奧町 電話 四五〇二番
定價低廉一一歡迎惠顧

遼寧
華華金店總號
金銀飾品 珠寶翠鑽
中西器皿 白金鑲嵌
分號哈濱三道街 分號哈濱五道街
分號遼寧中街 分號遼寧驛前
電話總號
中國電話 樓上一七一二 樓下六二三
日長電話（二五〇五 三七〇六）

遼寧省城
中街東頭路南新式大樓
謙祥泰源絲房萬貨商場
總經理德商世昌總行

本號創辦東北已歷四十餘年向以提倡國貨供社會需求爲宗旨凡國產綢緞如春綾秋羅夏葛冬裘平金湘綉花素布疋山珍海錯普通雜貨無美不備又爲便利各界餽贈起見特備精緻禮券數種送禮多寡均能如意更代理大中華百代高亭勝利各公司戲機唱片靑年電影

總經理德商世昌總行各種呢絨毛繩毛線洋針雜貨五金皮張定價從廉如蒙惠顧無任歡迎再本號前代理滿洲世昌洋行於拾九年三月合同期滿雙方解約該行在外自行營業與本號完全脫離關係矣恐未週知合併聲明

中國電話 泰記 營業部一五一一 批發部一六九六 日長電話三九五五 電報掛號六一九七番
源記 樓上一七二九 樓下一七二三
謙祥泰謹啓

遼寧唯一大商場
吉順絲房百貨商場
統辦環球物品 推銷中華國產
秋季新貨齊到 各種一概俱全
敬請中外惠顧 無任歡迎之至
城內中街 五層大樓
屋頂遊園 電梯兩部
中電話 一樓二一九〇號 批發部一七三九 日長電話三八七六番
二樓一二九〇 中國有線電報掛號六二九九

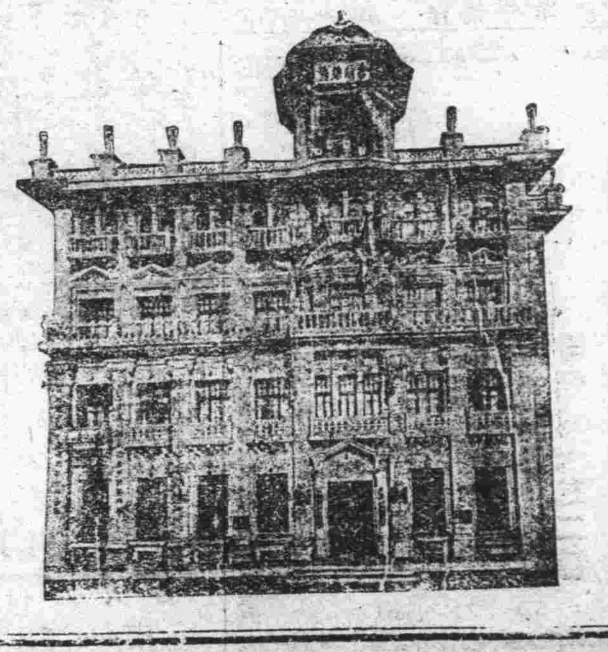

泰東日報 各地通訊

▲瀋 陽▼

四省剿匪司令昨已正式發表

遼寧……孫慶綿 吉林……李振聲
黑省……竇聯芳 熱河……何國柱

當局爲維持治安肅清四省匪患起見。早有設置四省剿匪司令之擬意。茲聞關於四省剿匪司令之人選問題。已經各區分頭議決。昨已正式公佈。遼寧省剿匪司令爲孫慶綿。司令部設於鳳城。吉林省剿匪司令爲李振聲。司令部設於哈爾濱。黑龍江剿匪司令爲竇聯芳。熱河剿匪司令部將爲何國柱。聞剿匪司令之責任。只專事剿匪。維持治安、其他政治軍事。概不問

自動電話於本月二十五日開始通話

電話總局代理局長職務。王國光、以自動電話試線結果。成績甚佳、乃向東北交通委員會請准定本月廿五日夜十二時開通。已通告商民知照。並赶印用戶號碼、以便應用云。

東北向國府詳報 三省國防情形

東北對於國防。十分注意。除向國府建議舉行國防會議。及先由東北召開預備會。詳加討論。並令三省國防軍。嚴密佈置外。頃並將三省國防區之劃分。國防軍之分配各區之軍額。設防之情形。據實詳細呈報國府。以昭愼重云。（大）

遼西各縣冬賑 軍政界捐薪百分之三

遼寧西路各縣。本年大水災情奇重。難民甚夥。冬賑需欵甚鉅。已籌者無多。當局現正設法籌募。頃聞省內軍政各機關人員。由本月薪餉中擬扣留百分之三。作爲遼西冬賑捐欵。共計約在現洋三萬五千元左右云。（大）

郵務局調換局長

遼寧郵務管理局長巴立地以。遼中縣李郵務局長。因有他處高就。已經辭卸所遺之缺。由義縣郵局長毛繪卿充任云。

哈爾濱大豆收獲頗豐

（哈電）北滿大豆本年收獲豐盛。爲向所未有。總數約達五百萬噸云。

張吳兩氏南下後 方本仁奉命駐瀋

中央代表吳鐵城。張繼。光劉三氏。已於七日隨張學良副司令入關。轉換津浦車南下。以便出席十二日中央所召集之四全大會。聞於此間接洽事宜中央已命方本仁來瀋。繼續接洽。方代表本月底前後。即可蒞任。邊署昨已接到該代表之電告云。

哈爾濱出口貨減落

（哈電）本年十月份之出口貨運。大見減落較去年減少及十分之四云。

日外次永井到瀋

日本外務省政務次官永井柳太郎氏來訪中國。歷經上海。南京。大連。北平。及天津等處。觀察情形。聞該氏已於昨日（九日）午後由北寧路搭車抵瀋云。

▲海 城▼

究兇首控告村正

海城西南皮廟八里河村。于子岐在田中拾柴。被殺一案。曾誌前報。邇多日未明兇首果係何人。其妻樂氏。乃東思西想。竟無着落。頃因該村某、因事外出。遂疑及兇首。究問村正。而村正以無根由。未追爲辦。乃控村正於縣政府。經訊令村正追究所供之人。則該村正。因難於所訊現置於無事云。

張教員精勤可嘉

海城八區名甲山村。民衆小學校教員。張立康氏對於兒童教育。頗有心得。對於課程盡不頑忽。以接到教育局創立民衆夜學訓令。該氏遵令開課促進該村不識字人。諄諄講演爲懷。喊起民衆之恍爲己任。而張君毅通日語除正課外。另授日文日語。侃侃不辭勞瘁。調數育精勤可嘉云。

稅局長晉省祝嘏

海城稅捐局長張其國氏。於十九日早。乘車晉省。爲財政廳長。張振鷟之母壽辰祝嘏云。

劉廠長優遇罪囚

教養工廠長。劉冠英氏。自蒞任以來。力加整頓。廠內罪囚三百餘人。設有五科。各處進行工程。秩序嚴肅。當今夏時。囚室務使清潔。現屆冬令。務使溫暖。且時常規勸囚犯。而罪人均感德謳歌云。

演電影補助民校

附城各校。附設民衆簡易識字義務學校。經費維艱。教育局陳局長。爲促進學務計。特假大觀樓演電影三夜。收欵以資補助云。

▲安 東▼

組織國語研究會

本埠。林科中學校。今特組織。國語研究會。已于本月三日。開始研究。凡該校教員均行加入。時間爲晚六時起。至七時止。講師係該校數教員科。王惠直氏担任云。

魏紅順納諸金屋

七道溝、三道橋子、貴芳書館。搭住妓女。魏紅順。現年十九歲。極其漂亮。爲該班中之紅姑娘。近與徐秉政。年三十二歲、大東溝人。發生戀愛。本月五日。紅順已隨徐某。從良。苦海無邊。回頭是岸。金屋藏嬌。徐郎艷福在淺云。

公安局補助平民工廠

本埠。平民工廠。所收容無業遊民。及貧苦無依者。日見增多。內分。木油漆織席紡織縫紉等科目。每日出品雖多。但經費浩甚。雖有總商會。每月補助現大洋一千元。仍入不敷出。玆聞商埠公安局。張品珊局長。將該局辦理之商業註冊。應得經費（二成）項下。提出二分之一。撥歸平民工廠、以資補助。聞於九十兩月。各撥現大洋五百元。並呈請省憲校准。每月均按照。收入人數多寡。補助二分之一云。

成藥展期查驗

民政廳訓令。本埠市縣公安局。以奉衛生部令開。查管理成藥規則。業於四月間公布施行。飭遵在案。玆迭據各藥商呈請。對該規則第五條。在本規則施行前。發賣之各藥。須於施行後。六個月內。補請查驗。給予許可証一層。以修改藥品仿單。及印刷品等。手續紛繁。一時不及赶辦。請展限期前來。經部查核屬實。特爲顧全藥商困難計。准俟原定期滿後。再展限六個月。至民國二十年四月二十六日止。令仰該廳飭屬遵照等因。除分行外。合令該局遵照。布告各藥商。一體週知云云。

洋商不准入商會

本邑縣政府適奉省令。以國民政府通令。校中央訓練部。對浙江省請示。洋商登記辦法一案。以商會法第一條。係中國工商業及對外貿易之發展。含有民族意識。當然外國人。不得加入。又第十條規定。會員代表以中國人爲限。即明示外國商人。無加入商會之可能。總之洋商加入商會一節。於法令上殊有抵觸。應一律不許。仰即通飭遵照等因。聞縣政府已轉行商會遵照矣。

▲撫 順▼

慘殺案詳誌 春風初度花前盟誓 阿母無情遂懷殺機

關於中興里西胡同路南門牌一二八號。住戶楊開祥之女。於六日午前四時。被人慘殺未死一案。街談巷議。莫衷一是。記者以實事求是起見。帶病出馬。雖較他報晚一二日。然實非望風撲影之談也。

楊開祥係津沽人。有三子一女並其妻。而三子已成婚。女年十七名狗不理（非狗不理包鋪主人）。小家掌珠。尚待字閨中。旋其長兄夭亡。嫂尤守節不去。其父楊開祥。一因長子正能賺錢。忽然死去。二因人口日繁。何以維持生活。遂偕其二子及二子婦赴省謀生。餘則。其妻子及女等。仍留原處居住。有馬福祥者。綽號老鐵。於中興里一帶。與倡寮妓女梳頭爲生。乃開祥寡媳之弟也。緣其與楊家爲親戚。故常住於其姊處。也是天緣湊巧。老鐵雖黑竟被狗不理愛上。天長日久。雙方竟如願已償。從此花前月下山誓海盟。大有你非我不娶我非你不嫁之勢。詎意其母以老鐵乃一下級梳頭者久不齒其爲人。適有新姑永安里梳頭崔某者。以撮合山自居。與其徒王太圃提婚。三言兩語竟完全妥協。並定於舊歷九月廿六迎娶。狗不理亦頗喜形於色。蓋惜新棄舊人之恆情也。而其情郎老鐵。殺機亦由此漸萌矣。於六日早四時。綽號老鐵之馬福祥。竟手持利刃。逕奔女之臥房撬門。女住西廂房二間。裡間外間則爲一睹子居住。睹子亦楊之親戚也。然老鐵與狗不理之愛昧情事。睹子早已澈底曉解。不過推聾裝傻耳。當老鐵撬門時。睹子又以爲往日慣例耳。亦不之疑。詎聞狗不理大發慘聲睹子急忙下床。於摩索中將老鐵雙手抱住。如是大呼救人。適後新市街巡長巡邏赶到。進屋將兇犯擒獲。而狗不理頭部。已受重傷一處。手腕幾乎砍斷。手指亦受有重傷。當時除將兇犯老鐵送局懲治外。並一面將狗不理抬至遼東醫院。經張潤亭大夫施以應急手術。旋送入松岩醫院調治云。

又訊 聞兇犯被擒後。或詢其狗不理若死。汝將如何？彼大言不慚曰。我也死耳。可知情海即孽海。一般人可不鑑諸？

南大橋開始興修

本埠南關大橋。原係木質。年久失修。東傾西倒。車馬行人經過其上。勢甚危險。是以市政籌備處。周斗欽處長。擬將木橋拆去。改建洋灰大橋。業有哈埠雷虎公司。包妥此項價工。定價爲大洋八萬元。於明年秋季竣工等情。已誌本報。聞該公司以工程浩繁。一年之期。行將屆滿。亟宜赶緊修建。雖當冬令嚴寒之際。亦即鳩工庀材。開始工作矣。

▲長 春▼

禁外人國內攝影

省令長春公安局。以內政部會同外交教育等部。擬具禁止外人。在我國內地攝影。及攝取電影片一案。令仰遵照辦理。又准軍政部咨送。各要隘海口砲台地點單。請爲查照。轉飭遵辦等因。除咨覆單開要隘海口。不涉吉省。無庸令行外。合亟令仰遵照辦理等因。聞修局長已轉令所屬遵照矣。

縣政府令發車牌

縣政府對於農戶。徵收車捐。每年一次。於秋後行之。然須先由財政廳。領到車牌。令由各分局轉領查訂。按照驟馬套數。徵收捐欵。現在此項車牌。財政廳發交到縣。故馬縣長日昨令發各區。認眞查訂。以免偷漏捐欵之弊云。

令恭祝總理誕辰

馬綏波縣長、以本月十二日。爲孫總理中山之誕辰。應行祝賀。早經國府。列在國典。通飭遵辦在案。現已屆期。特於日昨令行教育廳。通知所屬城鄉各級男女學校。均於是日放假一日。舉行祝賀。以昭國典。聞張局長現正備函通知矣。

▲農 安▼

佈告度量衡條例

本邑縣政府。案據國民政府。因改革度量衡。已由上年實行。但民間需用甚多。除官方設廠製造。並准商民製造。與修理。惟必須呈請。地方官廳立案。再轉呈中央度量衡局。發給營業執照。特新訂條例若干項。由各縣府。佈告商民。以便週知云。

無故不准鳴空槍

本邑城內四關等處。商民每於夜間。無故鳴槍。以至疑爲匪警。而軍兵即須出動。至鳴槍處查詢。乃竟無事。設常此以往。眞遇匪警。即鳴槍。恐軍警疑而不往。豈不悞事。縣長孫公。有鑒及此。特佈告商民人等。此後不得無故鳴槍。以擾治安。違必嚴懲云。

命業主速領契照

本邑縣政府。因升科計存民戶大照契紙。數千張。各業主不來領取。實失注重產業之意。而且縣中更難照顧。故特佈告業主人等。凡記存契照於縣者。速持收據。前來領取。勿再任意放置云。

五區分局長被控

本邑第五區。公安分局長。張毓林。現被人民王洪賓。鄭某等。分別投呈縣府。控告該分局長。有栽贓陷害等情。已由縣長批令。命公安金局長。認眞撤查。不知是否屬實。待後再誌云。

▲帽 兒 山▼

毆斃髮妻案再誌 郭有水錢大通神 百戶長私和人命

帽兒山站南。影壁山屯。（距帽站二里許。雙城縣第九區管界。）兇漢郭有水。毆斃髮妻。並未經官檢驗。擬行抬埋各節。已略誌本報。因此事關係法律道德。記者詳加訪問。以求眞實。玆將訪聞所得。續誌於下。死者郭李氏。現年十八歲。乳名老很。父母早喪。遺有兄妹三人。兄名清和。已娶妻室。姊適任姓。出閣有年。獨老很年幼。伯伯萬財叔叔萬福。聾兄嫂撫養成人。伯叔俱係鰥夫。年邁龍鍾。務農爲業。哥哥性情懦懼內。且又不達人情。家事惟嫂氏執掌。老姑娘命亦苦矣。幼小年齡。不纔女紅。即隨伯叔操作。衣服襤褸。形同餓鬼。年長十七歲。許配郭有水爲妻。郭某父母逝世。家稱小康。與侄兒郭貴夫婦合居。李氏入得門來。即遭郭家白眼。郭某更視如仇讎。食不同桌。睡不同床。並誣李氏有外遇。打罵之下。又強迫退婚。鄉屯女子。祗以大歸爲羞。雖受折磨。莫敢違抗。終日愁眉緊鎖。兩眼血淚哭乾。有時向嫂嫂訴說苦情。反遭呵斥。親戚故舊。孰肯見憐。十月二十七日夜。兇漢郭有水。忽近李氏身旁。囑令脫去衣服。李氏認爲丈夫回心。欲求夫妻好合。惟命是從。詎意脫完衣褲。郭某即改變面孔。呼喚帮兇者一擁上前。將李氏綑綁吊起。郭某手持粗短繩。蘸沾涼水。肆力毒打。下體鱗傷。血濺肉飛。（有謂割去陰部者未知確否）並將右胳膊折斷。李氏哀號聲嘶。哀號乞命。當經帮兇侄郭貴媳婦等。將屍身拖下。移至炕上。蒙蓋大被。僞稱暴病而亡。至二十八日。屍親聞知女死慘狀。（李家距郭家約半里許隔一小山）遂報告百戶長張恕。求其轉報第九區公安分局。捕拿殺人兇犯。張百戶因某種關係。竟邀請多人。出任調停。直至十一月四日。女屍仍未檢驗。兇犯尚在家中。或謂郭某之案。如能私結。法院便可不管。此等謬說。殊屬創聞。查郭某所犯之殺人罪。爲故殺罪。且有非親屬之帮兇。女屍胳膊折斷。割去陰部。又近乎支解屍體。似此重大罪案。雖有金錢。亦難逃法網矣。結果如何。訪明再誌。

商中校近訊

縣立商科高級中學校。校長楊季明。自接事以來。力求整頓。不遺餘力。近查該校附設消費部。又有圖書館。而消費部經營隆隆。獲利頗厚。純得大洋鋂鐺。奉票刷刷。日內結賬仍餘剩現洋百餘元。故該校長。爲啓發學生智識。俾藉他書之參考。特此欵動用。購書數種。存蓄於圖書館。以備學生之瀏覽。今閱常識。以資他山之助。想該館備此巨書。瀏覽定有一番興趣云。

▲柳 河▼

救濟院行將開辦

柳河王縣長。見老幼殘廢無可歸之人。心中慨然。遂於行政會議提出。設立救濟院一案。並舉邑紳白玉璞爲院長。借南門裡戲園下處。籌備開辦。又聞該院基金。純由慈善家捐來。現尚不足。仍須再募。此後孤苦失養之人。均獲救濟。不致再有流離失所之苦。該縣長可謂造福窮黎。功德無量矣。

▲普 蘭 店▼

小孩燒花生 窩棚被火燒焚 小孫葬身火窟 祖母痛極長逝

管內長山寺會惠家屯住戶惠希子之子（八歲）與其二孫（一八歲者一四歲者）三人看場。在場園窩棚內。燒花生吃。因將窩棚焚燒。其子與其長孫。惶惶奔走。其次孫未及逃出。遂被燒殺。其祖母目睹慘狀之慘。悲痛過度。因而飲滷水若干。將肺激炸。當即殞命。亦云慘矣。敬告使用小孩看場者諸君。深加注意可也。記者有見及此。不知讀者作何感想。

▲營 口▼

商埠局佈告豫防火災

商埠公安局。以星星於火。可以燎原。涓涓之水。則成河溪。故近查三秋已盡。寒冬又屆。商民住戶。行將燃燒火爐之際。關於防患未然計。以免火險而遭慘焚。惟本局特爲注重火警。先期預防。遂通飭各局所。轉知商民詳加注意。而無災危之虞。並於日昨四日佈告貼粘於街巷。通知各戶週知云。

孫局長仍舊供職

本埠教育局長。孫君翽五。前報有辭職他就之說。此是一種之傳言。今經記者。躬自訪明。委係子虛。現孫君。不但未有他圖之意。而仍竭力辦理學務。念係桑梓之關係。義難容辭。而前報委係傳聞之誤。事爲教育機關。而免貽誤進行。特照章舉更正。以昭眞實之云耳。

擬辦載重汽車

埠內業養車戶。不下百家。專以運輸貨物爲生活。而全街仰賴搬運。以及運輸。有四輪車八百餘輛。以但儼重汽車。被他人操縱。將此項營業。損害非淺。現下衆車戶醒悟。發起由車業會。自行組織。所有招股。不加外人。而免喪失權利。所用之搬運夫。均以舊日車夫充之。已竟核議數次。公推發起人若干。如此種儼重汽車辦成。實養車各家之福音。而車戶不致失業。一功兩得之法耳。所聞如斯。姑誌之。以觀其後云耳。

加夜工興修馬路

營口之馬路。經歷任市政。興、而前已修成者。漸而破壞。料而不實。以致不待修理竣事修數次。整頓向來工而不堅。隨即補修。永未有完成之一日也。刻經史處長。頗曉其中弊竇。責成監理人。注意興修。如有再有以前之積弊。惟該承包人負責。刻將裕泰號西場外。南至大平康里街。勒令結凍前。必須修成。誠恐天氣嚴寒。動工不易。於日前加作夜班。將此段完竣。再修西大街一段。市政當局異常急燥。故勒令赶緊修成。以免貽誤。而觀早日成工云。

看坐者拾金不昧

本埠仁海泉澡塘子。先日有金州某氏洗澡。臨行時將錢包遺於床上。內有金票若干圓。南滿火車免票一枚。被該號拾得。當即交櫃。嗣後如數交於失主云。

巡捕取締嗎啡鬼

管內姜家堡子會。巡捕高占一君爲人忠厚老實。作事任勞任怨。對於勤務。非常謹慎。取締嗎啡。尤屬嚴重。以故自該君到任以來。該管內之盜案。幾乎斷絕云。

▲開 原▼

教員養成所成立

開原中區私立育斌中學。陳校長。任事以來。對於教育前途。力求進步。觀教育之不振。教材之缺乏。有鑒於是。特連合熱心教育人員多人。發起組織一教員養成所。附設於育斌中學內一部。內容完備。已開始招學員。資格限於高中。考師範畢業。及同等學力者。並小學教員。自願深造者。名額七十限。聞不久即當開學。期滿卒業。亦可爲開境教育放一曙光。有志教育者。盍幸早來乎。

教育學術研究會舉行第一次常會

開原教育學術研究會。由教育局長。荀濬氏。發起。原定于二十五日。舉行常會。嗣因該日爲師中學校。閱成績展覽會。而會員等。每次前往參加。致誤會期。故展期至昨日。上午假女子中學。爲會址。是日天氣驟寒。繼而陰雲四佈。雪花飄々下降。到會者。並無缺席。足見會員等熱心教育。開會時。首由主席。報告開會宗旨。繼由李良棟先生。演說德國教育之趣旨。辭長從略。順序會員等。極長演說。最後關於會務進行事等有所討論至下午始行散會。

女中學演劇募欵

邑內女子初級中學校。因建築房舍。費欵不貲。現已工程完竣。因砌圍墻。需欵難籌。校長丁力士。擬仿高中學辦法。編纂新劇。令各生排演。定於本月十五六兩日在校中舉行。印入場券數千。甲等每券現洋一元。乙等每券五角。遂聘請各界首領代爲勸銷此券。各首領。因關興學義舉。於月之四日該員等赴各殷實富戶勸募云。

警察還有減餉說

開原警欵維艱。實爲警政上一大阻力。前經財政局招開會議、警察經費實難開支。故有在此生計困窘。尚有減餉之提出。尹公安局長以警艱遂極力請爲維持。奈收入有限。難以保持原餉。擬將警察每名月餉祗領現洋七元。噫如此生計困窘。各界均有增薪之耗。獨警察減餉。堪爲警界一大苦楚。所聞如是。拭目以觀厥後焉。

縣政府編立衛隊

縣政府佟縣長。下車伊始組織衛隊。對於府中衛隊頗爲注重。因縣府內向無衛隊（政務警察）以公安第二分隊代替。佟縣長擬將二分隊內撥警士十名。暫服政務警察之職。另又添募政務警察十名。共二十名。專司守衛傳喚富事人之責。二分隊仍駐府院。專以護守看守所。劃分職務。刻已實行矣。

海城遼西賑災捐 欵芳名錄

丁漢卿大洋三元　劉曉三大洋三元　慶源堂大洋五元　劉澌滄大洋二元　劉錫三大洋一元　丁朝九大洋五元　趙澤宣大洋二元　劉治安大洋二元　李書林大洋十元　王英良大洋一元　魏康氏大洋四元　王福齡大洋一元　傅申三大洋二元　劉永吉大洋二元　戴煥章大洋二元　牛春齡大洋三元　牛世學大洋二元　呂恩溥大洋二元　陳香九大洋二元　陳從周大洋二元　洪印九大洋五元　陳榮九大洋三元　張永翰大洋二元　梁仁山大洋二元　趙慶吉大洋三元　蔣晉堂大洋四元　傅從眞大洋二元　劉硯卿大洋一元　李省三大洋廿元　劉荷民大洋五元　鍾世升堂大洋五元　劉樂三大洋一百元　翟雲廷大洋一元　戴欽山大洋二元　王小南大洋一元　張德恩大洋一元　大石組大洋廿元　鄭永祿大洋一元　崔壽臣大洋三元　于愷陽大洋二元六角　姜潤軒大洋二元　李範橋大洋二元　丁萬財大洋一元　李明武大洋二元　張浦義大洋一元　張子餘大洋一元　左子榮大洋一元　段華閣大洋一元　連德一大洋三元　高蘭亭大洋一元　王沛霖大洋二元

黃福升堂大洋一元　王貴亭大
洋三元　李公亭大洋三元　丁
文泉大洋二元　張廣印大洋一
元　王開臣大洋二元　丁樂天
大洋二元　孫魯堂大洋二元
劉義三大洋三元　姜潤田大洋
廿元　李級三大洋一元　商日
新太洋一元　丁夢九大洋二元
馮佐臣大洋一元　張占仁大洋

一元　鄭子掌大洋一元　劉
九大洋三元　顧方林大洋一元
王永濤大洋二元　李國壯大洋
三元　朱洪潤大洋一元　李隣
清大洋二元　李春西大洋三元

▲熊 岳▼

胡匪被獲捉

熊岳附屬地。日警署巡捕宋錫亭。及沙延寬刑事二人。探某知有久在北邊作事胡匪王某。潛行來站。匿跡於唐家屯姓家。前往捉捕。果將王某拿住。王保久慣爲匪。善行賄路。私出金票三十元。與宋求其私放。宋當將金票收下。帶同王某回署將犯人及私賂。一並交出部長。立將王某過訊。王供稱二道河人。年三十九歲。名王福財。向在滾江遞帶充檔把之二當家的。（副頭目）行搶多年。今始犯案等語。當時錄供聽取書。送往瓦署重訊。次日即由瓦轉送蓋平縣署。懲辦去訖。論者謂宋巡捕。不收私賄。辦公認眞。亦巡捕中不可多得之人物云。

父被子毆送忤逆

熊岳城南。達子營村朱翁。年近花甲。於月之八日。頭破血流。到熊岳公安局。控子毆父一案。當經局長。派差往傳。該子畏罪逃揚。不敢赴案。據其子傳說其父。有爬灰情事。市人有知者。咸謂其子。圖賴意求減罪之用意云。

落花生漸見起色

熊岳產出之落花生。行情不振已誌前報。近日因有普蘭店恒順盛號。大來岳收買。定價四元二角。現欵交易。不賒欠。急欲求市者。爭先恐後。收買甚夥。連日經代理家。購進二十餘火車。以故行情。稍見鵠立之勢云。

石頭河子設立代派處啓事

啓者本報爲發展業務起見特在中東路綫石頭河子站設立代派處委公么富祥爲經理担任派銷報紙招攬廣告並採訪新聞事宜各界有刊登廣告訂閱報紙者請就近與公么君接洽可也

撫順分社啓事

啓者敝分社玆因距千金寨市街頗遠對與各界接洽一切事宜多感不便故特於千金寨銀行大街北頭租妥房間設立辦事處並聘楊韻樓君爲經理嗣後愛讀本報諸君及刊登廣告者可向楊君接洽可也

分社長張異生謹啓

中國銀行大連支行

營業事項：關於銀行一切事
營業時間：上午九時辦公下午一時

電話：四四四 三五七 八九九 九九五 海關收稅處 九八二九

男女防毒 保險套 獨一無二之精良品

東京銀座西三ノ二 丁子堂
大阪市西區通新町一 丁子堂

新設電話二二五四七番
上海大戲院
陽曆十一月二日起映 豐濤公司第十六次出品
四集火燒青龍寺（一名飛仙劍俠）
導演 任雨田　主演 黃耐霜
神怪變化武術香艷愛情佳片
下期准映 關東大俠（第六集）

琴書 影片
西崗 世界大戲院 公司附設
◇陰歷九月十七日起連演五天◇
外加滑稽片數大本
一集 乾隆下江南
下期准演 乾隆下江南 二 三 四 五 六集

王仁眼科專門醫院
院長 王仁
地點大連市西通六十四番地（常盤橋西廣場電車道中間）
電話六七五二番

中華民國十九年十月十一日

每星期二出版

第二十六號

◀目錄▶

一、凄涼中秋塞上過……………（續）……秋鴻
二、最後的相會………………（續）……黃旭
三、夜的走廊上……………………………涼瑛女士
四、勝利的凱歌……………………………涼瑛女士

凄涼中秋塞上過（續）

秋鴻

「嗚々……嘻々……媽的……打倒……殺……這些忘八蛋……家……暗……光明……」

「啊！萍影醉了，哭樂怒罵的鬧起來，快攙着他去睡覺吧！」

「啊！々……不々……富……狗呀……嗚々……」

萍影！受了酒性的刺激，掀起了滿腹的不平，不由自主的，哭一陣笑一陣罵一陣的……喃々的說着囈語。

同人們有和他不錯的，恐怕他這樣鬧，釀出意外的事來，攙着他攙着他到他的睡鋪上去臥下。

回　回　回

趕到他一覺醒來。已經是燈光輝煌的黃昏。這時他的酒氣略消。腦裡也略覺清醒些，睜開矇矓的醉眼看看，酒席已散，同人們都紛々的次第去尋他們各人行樂的目的地。

「萍影！好了麼？走，咱出去逛々，找個大娘們開々心」他的同人提汝着，

「啊！老伙家，去吧！那是大腹賈濶大少們娛樂場所，我們窮措大，不佩，……啊！讓他們去吧！」

「萍！你不是一個酷愛藝術的人嗎？再不咱去看電影去！」另一位同人提議着說。

「啊！朋友，對不起，現在的藝術牠不是供咱們消遣的牠是供富兒們去消遣的，太々小姐去………讓他們………去欣賞吧！」

他雖然略覺清醒，到底還帶點酒意，同人們都懷着一番好意，想不到反受了一頓搶白，都再也不肯打理他走去。

回　回　回

「砰砰……拍拍……」家家都在這院裡按下了桌子，上面擱些月餅葡萄梨——等等的菓品，人們都在很快樂的燃炸炮，在祭月賞月玩月，……。

這時嫦娥已經晚粧初罷，披上了五彩的裙裳，搖搖擺擺，蹣跚的邁進了東山之上，萍影，自從他同人們走後，就剩了他獨自一人在屋裡孤單的呆着，這時他深感到孤單和寂寞，蹓躂的來在院子裡獨自徘徊，

時候雖在中秋，但因節氣遲早的關係，鮮艷的秋菊，已經很得意的在籬畔含苞待放，盛極一時的桂花，反在那垂頭喪氣的，好像要凋謝的樣子，但微々的涼風吹着，尚飄來一般刺鼻的餘香，

萬里的長空，高高無有半點浮雲，一輪團團的如玉盤似的明月，晶瑩的掛在天的東頭，閃爍小星，今晚不知怎的？大多數都逃於烏有之鄉，也許是自慚形穢，不敢出來和月姊分庭對抗，誇耀媲美於人前，只有少數的，在天邊忽明忽滅的勉強着最後的掙扎。

他賞玩了一回子秋菊，嗅了一回子桂香，忽的擡起了頭望了望，潔白的月姊，團團的映在他的眼簾，啊！月姊，今夜你可極盡你團圓之能事了。這時他深感到諺語有曰「人得喜事精神爽，月到中秋分外明，」的句子，啊！月姊！月圓人不圓，今夜能人月兩圓的，恐怕還在少數吧！而流浪天涯羈身塞上的畸零人何日才能賞着人月兩圓的樂趣啊………

啊！

更兒深，

夜色闌，

悄然無語月下站，

擡首問昊天，

天！——

眞實的自由何日現。

聽！——

虫唧唧，

月瓏璁，

偶動了畸零人，

安得不憶起堂上白髮和家園，

啊！萍影！是個不滿意故鄉的人兒，如今在這淒涼的中秋下，也起遊子懷鄉之感，

回　回　回

「……轉眼北風吹，雁群寒關飛，白髮娘望兒歸，……守空幃，三更同入夢……兩地誰夢誰………」

颯颯的西風，送來一陣悠揚頓挫的簫聲，夾雜着遊子聽了淚下的蘇武哀歌，和嚶嚶啜泣的哭聲，聽歌者的聲音，好似誰家樓頭的少女，或者是誰家失意的少婦。

啊！失意人，唱失意歌，失意歌，失意人聽，這時他的精神頹唐到極點，煩悶得欲死，呵！是誰家的少女，失意的少婦喲！同情的小女喲，你感到失意麼？你感到悲哀麼？你感到悶煩麼？你知否有失意的畸零人兒，在暗地裡竊聽你喲！同你唏噓喲！他落淚了，他失聲的唏噓了，他低低的哀吟了。」

………

………

是誰家少女在弄簫，

是誰家少婦在啜泣，

你喲！

知否有畸零的人兒！

在暗地裡伴你唏噓。」

往事啊！

何堪憶！

而今呀！

只剩了這病懨々的殘軀，

走——

我願將我這走屍的形骸帶着愁恨消呀！

隨着滾滾大江漂流去。」

隨着滾滾大江漂流去。」

塞上的氣候，較諸江南大相懸殊，萍影雖着上了夾衣，但，被陣陣的涼風吹得刺骨，不由得打了一個寒噤，他——如大夢初醒似的，知道夜已經深了，露冷霜寒的深夜不容他再在院子裡徘徊，於是悵然的回到屋裡，去尋他的黑甜鄉，休精養神，預備着將來的奮鬪。

啊！々！淒涼的中秋他就這樣悽迷的悲哀的在塞上過去了。

一九三〇，一〇，一七，於大連

最後的相會（續）

黃旭

三

哥哥那邊的人們，早知萬家和郭家，是不怕警察先生們的，所以便惡狠々地把他們有的打跑，有的打傷，還有的以致於死，

我和母親這才來到姑母的家裡，這次的險禍，眞不容易脫呀！

母親對姑母述苦………

「怎麼哥哥被殺了麼？………啊呀，哥哥！………」姑母哭了，

「都是這死不了的阿秀惹成的禍……快替我去死，你！」母親也哭了，「以後我們的日子怎麼過呢，莉妹！………」

「事到現今，哭又有何益呢？這也不能顧阿秀……我看你回去收拾，搬過來和我一快住吧！叫阿秀寫封信給鄭飛，叫他接她去！姑母止了眼淚，替母親設法，

「那也好！叫阿秀快滾出去」母親全同意了，

都是我的錯，求媽媽恕我，「我伏在母親懷裡哭泣，母親和姑母也又哭了，

我們一家人都搬到姑母家裡來了，哥哥和姑父親設的那二所買賣，出兌給人家了，又得了芸生的父親同意把芸帶到姑母家裡了來同我玩幾天，

母親叫我聽從姑母的吩咐……鄭飛回信要我去………

他R在書局裡當每月領四十元的編輯，見了他，他在T埠四馬路成順里租了每月五元錢一間西式的房子二間，和成同住，

一天一夜間要睡覺的時候，他坐在一把椅子上，我由大鏡子中，看見我把緊腰的旗袍脫下來，肉色的絲襪套上到了我的膝部，桃紅的竹布襯衣，短遮得不住褲腰，白色的襯褲，也都蓋不了大腿的鬆部，我的被一重薄白的粉籠着的臉頰，也在溫燈光的下面，反當出一種暈紅之色，又見他正在出神地看着我………

「儘飽看眼睛望看人做甚麼！」我艷笑的責他，

「你太美麗了，你能使我魄消魂散！」他笑着瞻我，

「討厭的人，還不脫衣裳！」

「他走近摟抱着我的纖腰，瘋狂的吻了我的臉部……

光陰飛得眞快，忽々的過去一年半了，在不知不覺之中！這一年半之內，我和他盡是過着性的生活，差不多，

上月中，他的病了有半個多月之久老母，死了，他的父親，在上半年同了朋友到將行工開的葫蘆島那邊，想去發大財，而至今未嘗回來一個音信，忽接到寄來的一封信說在上星期二，他與他的情人芸結了婚，又說，自我走後，母親很想念我，現在已病了，要我回去看々她再來，——我得了鄭飛的許可，才動身走，

這是我他的第二次的離別

四

母親的病，的確是因爲想我而致的，見了我，五六天的工夫便痊愈了！

在名目上，我現在當應呼芸爲阿嫂，但其實她還要叫我秀姊。

「你叫我妹妹，我叫你阿嫂吧！因爲俗語說：「你看我跟了你哥，你倘得叫我嫂！」哈哈！」我玩笑的對她說。

「討厭的秀姊！住了你的口吧！」她笑罵我。

「你和我哥的戀愛，終成功了！我祝賀你們——！」

的確，哥々和芸，彼此都很有意的。他們的戀愛足有三年之久的小史，這是我覺得但他們的戀劇是如何呢，我却不明瞭；可是哥哥對於芸，却沒有像鄭飛對我的那一種獸動。

「你和表叔的……不也成功了嗎？」

因爲受了萬家和鄭家的那一塲的戰鬥驚怕，和一切的苦惱………，所以我肚中的小生命，便早已流產了，但這麼我却極喜歡，我最討厭看護小孩的許多麻煩。

我又離開了母親們，去和鄭飛同居了。

一天晚上，他由書局編輯所回來，寫好了二封信放在桌上。

「給誰寄的信？」我問他。

「你看一看就知道了！」他說，「討厭的，還要來敲我們書局的竹槓，不出名的人！儘麻煩我的手筆！」他不很高興的。

我去把二封信拿着看，一封是他覆住在大連浪速町十九番地的孟愛秋，向他所主編的R書局印行的「漸進月刊」投的稿，而不能中選的信，孟氏作的那篇文章，題是「這能怨誰」，也裝在信封的裡面，那信是這樣寫的：

「愛秋先生：

「足下的文筆尙還不錯，可惜於選取題材方面，太不注意一些！

「即以此篇而論：所描寫的事實，並不含有若何深切的意義，竟把牠選作題材，實是極合算的！憑你一等一的文學家，怕也做不出什麼好的文章來吧？祝你筆健！

編者鄭飛。二月五日」

我又把那篇「這能怨誰」看了一遍，覺得他所選取的題材，也不能算是不注意，文章內的話句，也很通順，流浪，可是不能中選，眞使我奇怪！

另一封是他覆住在成都P路X里三十四號的朱伯金，有幾篇小說，想在R書局刊印一部集子，而鄭飛不收的信，大概朱氏那幾篇小說還未曾寄來，是先寫信來請問R書局要不要的。那封信寫的是：

「伯金先生：

「來函知悉了，尊著擬在敝書局出版一節，本來是十分歡迎的，但是，敝書局近來存稿頗多。未及付印者，已疊堆積如山！——且著譯者又都是現代很露名聲的——所以對於大作，祇得懸命了！順請

大安

R書局出版部啓二月五日」

這時候，鄭飛正坐在椅上不聲地吸着雪茄，似乎在生孟愛秋氏和朱伯金氏的大胆氣了嗎？」我好管閑事的問。

「飛，朱伯金氏要把他的小說印成單行本，出版部怎麼不要呢，眞的稿子堆成如山，作品一定不能好的」，他說。

「未付印的稿子實在是有；即使沒有，也不能要朱氏的。因爲他是個沒有名的作家

「你怎麼能知道他的作品不好？那些有名的作家的每一篇文章都是好的嗎，未必吧？我看還是把他的作品要來看々，有些好的，就隨了他的願吧！也不辜負他的腦力和精神，你們不是曾說提拔新進的無名作家嗎？」我不讚誠他的意思。

「不行！你要知道：無名作家的作品即使好，刊印出來，買的也很少；一篇沒價值的文章，若是有名作家著的，很多捧他的人們，也一定要買的！………」也許他的話對吧？

「這個我們別說了。我再問你給孟愛秋氏的信事吧，」我說，「他這篇「這能怨誰」，你覺得怎麼樣，R書局的編輯先生？你要說良心話！」

「牠着實不錯所描寫的都很合宜；且話句又很流順！」

「那末，爲甚麼你不把牠刊佈呢？」

「唉！你怎麼又糊塗起來了呢，秀？他不是所謂無名作家的嗎？把牠刊佈出來，讀者一見作者的署名，誰屑得看呢？這篇若是C氏或J氏們著的，你看我能不把牠刊佈出來！………」他不耐煩的問訊了。

「若有無名作家的腦精產出來的作品，我是一定要看幾遍的！」我再去使去他煩我「你所主編的「漸進月刊」的啓事，不是說，本雜誌中各欄一律公開，非幾個人所獨有的；最歡迎讀者諸君投以大著，以提進後進的無名作家………」嗎？你若是這樣地做去，那豈不是自相矛盾了嗎？………」

「這些不相干的事，我們別談了吧！」他吸了一口雪茄，灰烟縷縷地由鼻孔裡和口裡跑出來，「也不知道孟愛秋和朱伯金是你的甚麼親近人，致得你這般的向着他們！……你永好抱着愛管閑事的主義！」他走來摟着我的腰部。

「我頂不滿意！你們這種不講正理的人！………」我微怒的說。

「你還要說！………」於是，我的臉上的東西，便給他狂烈地吻遍了。

——啊啊！中國的無名作家苦惱呀！………

哥々又來信說母親病了，要我回去看她，我把這事告訴了鄭飛，他說我回去待母親病好了，便同她快兒到T埠來過活。

明天早八點，就有由T埠開往B市的汽船，我倆在當天晚間一直暢談，飲酒，摟抱，Icao……到天明七時許，他送我到了m號汽船的二等房室裡。可是這一短時，便是我和他的最後的一次的離別——也便是我和他的最後的相會的日子——美夢不能常做，再便永別了！不能相會了！這天是一個淸郎的春日，是一九——年四月二十日。

（未完）

夜的走廊上

——寄我的笳嘯弟——

涼瑛女士

我徘徊，徘徊在寂寞的走廊上，
蕭蕭的夜風越助淒涼，
靜悄悄的夜風落着靜悄悄的夜雨，
靜悄的夜雨呀！滴洗了我的晚妝！

○　○　○

寂靜的路灯半明半暗，
悶沉的汽笛似近似遠，
陣陣的雨點碎敲着，將凋的殘葉呀！
我疑心是愛我的人兒叩我的心弦！

○　○　○

翹首南望也望不見我的家園，
山川相隔也飛不到我愛的身邊，
身旁只有這一株萎謝的秋菊呀！
我疑心是愛我的人兒在對我淒然！

○　○　○

夜神撒下了灰色的夜網，
走廊之上還有人兒在徬徨！
你天涯淪落的流浪者呵！
何處是你的故鄉？

十，廿七，晚愛你的姊姊——

勝利的凱歌

——寄給我的笳嘯弟——

涼瑛女士

愛弟呀！請你擦乾了眼淚止息了唏噓，
睜開我們的淚眼認清我們的仇敵！
拍拍腦皮來作一番光榮的階級爭鬥，
擦乾了眼淚吧，再勿作小兒女的悲啼！

○　○　○

相信吧：黑暗的世界不能射傷你！
淒涼的環境更不能使你潦倒消極，
只要還有一滴沸血與一滴熱淚，
也應當灑落在爭自由的戰場裡！

○　○　○

反抗的呼聲震動了整個的宇宙，
被壓迫者個個握緊了他那大的拳頭！
咬牙瞪眼跺腳捶胸往戰線上奔走，
戮力同心，殲彼群醜！

○　○　○

愛弟呀！不要悲啼，我們應當快樂，
紅玫瑰一般的曙光多麼明亮多麼溫和，
看哪：屍橫遍野的不是從前的象牙宮內的妖冶？老爺爺太太公子小姐？
來吧：大家携起手來齊唱着勝利凱歌！

——夜，愛你的姐姐——

以上二首乃余神交中的一位女友涼瑛姊々所作，在來函內附寫寄來者，我們閱罷了「勝利的凱歌」，我們應當能泛起怎樣的感想，一位女人的氣概，能如此的悲激勇壯，伊的「腔熱血，我在這謳祝她將來的傾流，淨洗了大地的荆野，現在伊正感受着天涯地角流浪的痛苦，自己曾批評過自己三不幸的人兒，可是，越觸顚簸，越堅強的磨銳了她的剌棘的尖刀吧？，我在這樣的希冀着，

反正她這篇哀紅者的歌聲將我這窮拓者的心靈整個的浸染，而奮勇了！的故代寄海濱「潮音」之內。

一九三〇，十一，四，笳嘯附

五淋白濁一盒斷根
利比兒

特製利比兒之効力

我諸我根乃淋菌之名淋病排出之膿取顯微鏡窺之必有無數之我諸我根者存在該菌若以攝氏四十度以上之溫度近之足以使之死滅但於人體內頗不易得該菌於低溫度時其力强大雖冷至零下十度尙能生存一週之久唯黴菌於男女性交上亦有關係設乘隙侵入尿道越二日尿道尖端始覺搔痒遂感疼痛粘液漏出一週後局部腫脹大每晨膿塞尿道之口小便頗難痛苦異常膿汁間斷排泄始成尿道炎症小便中輙見血液以致神經衰弱症憂鬱症不眠症及其他淋毒性諸症均爲誘引而起

人體內之溫度最適合黴菌之生殖故其盛旺之態度決非吾人所能逆料者當其患之間即蔓延無算侵襲生殖器之各部各機能莫不大受其傀儡

凡發病時須擇最良而完美之療法即速將黴菌撲滅排泄體外方達治淋目的然患者多於初發時心所慌急採取種種謬誤而不合理之療法釀成難治之症故本病伊始與治療方法有莫大關係

服用特製利比兒後恰如熱湯將體內之我諸我根淋菌足以合乎生理上之殺滅小便時完全洗出是乃本劑最完美而精良之治療法也本藥効力之說明不下千萬言固不煩贅治愈者早蒙深信諸君或疑請試服五天定得確實之證明

服利比兒後翊日分秘之膿汁減稀同時疼痛消散越數日快復原狀由此觀之利比兒之對於淋菌我諸我根足徵有强烈之撲殺力

膿而且痛時小便中浮游如線屑之菌絲變色形之於外是惡性淋服用本劑菌絲得以破裂漸至消滅陰性無毒梱氣四溢設不知攝生方法故態復萌故於止膿後亦當繼服至徹底治愈而後止

服用利比兒後對腸粘膜上之吸收作用極速膀胱內已成化學的變化即殺菌（我諸我根）性藥物化尿道中所排泄殺滅之黴菌其時適成藍色放出極强之利比兒臭氣

無論何人查驗時莫不現驚奇之狀故不必用危險之尿道洗滌手術

本劑之優良點

一、服藥翌朝尿色即變藍色排放强烈利比兒之臭氣

一、尿道之蠕蟲無數淋毒菌因爲基於此化學的變化藥劑悉爲殺滅遂與尿同排出矣故膿痛猶如夢以去也

一、凡由異國人種而罹之病毒尤帶猛毒性極爲頑固是以普通治淋劑寸効毫無然特製利比兒對此猛毒性淋菌亦易達其目的可完成病菌之絕滅効驗故得內外人等信用篤厚即爲此也

一、無胃腸障害及副作用非特神効迅速且無他害之慮也

以効力本位擴賣中外馳名販路廣汎已有幾百萬人之患者因此復享人生之幸福矣特請患者立試五日分必見滿足結果管保喜悅

藥價

惡性用 特製利比兒　三十粒 金貳圓　四十五粒 金參圓　七十八粒 金五圓　一六二粒 金拾圓

輕症用 利比兒　三十粒 金壹圓　六十粒 金貳圓

經售處

大連浪速通 日本實藥會社

奉天浪速通 井上誠昌堂

奉天小西關 廣濟堂藥房

哈爾賓傅家甸 長壽堂藥房

哈爾賓石頭道街 原田大藥房

各大藥房均有出售

發售本舖 竹村製劑所 大阪市東區南久太郎町

柏林華發大藥行精製
中國美最時洋行經理
各大藥房均有出售

福美明達 保喉藥片

FORMAMINT
For Sore Throat

喉痛不可輕視

咽喉爲臟腑之門戶時當加意保護以防病菌侵入喉部如被傳染必先覺有微痛不可輕視即含福美明達保喉藥片徐徐溶化藥性所至痛可立止以治喉痛靈驗萬分因此藥片有殺菌消毒之功能常含一片可免喉痧喉炎猩紅熱流行性感冒痲疹與肺癆諸病菌之由空氣中傳入口內而發生危險

止瀉清腸解毒新藥

阿陀斯 藥片 糖衣片

專治 疫痢·赤痢·霍亂·皷脹·煙草中毒·食物中毒·藥物中毒·食傷·水傷·胃酸(反昧)·瀉肚·胃腸加荅兒·腹痛 慢性便秘·宿醉·傷寒

本品乃是吸收毒素。細菌。有害氣體。使其粘着於藥上。而掃除淸淨腸內的强力及着劑也。故凡因腸內發生異常變化。而生出之毒素。有害產物。粘液等。均可將其迅速吸收而使粘著於藥上。悉數掃除之。且可根除病原。又能將胃腸壁之潰傷面。粘膜之損傷部等被蓋保護。以免患部之刺戟。確奏止瀉護腸之効的唯一悪疫預防藥也。

東省各地經售處

奉天 營口 撫順 開原 鐵嶺 公主嶺 哈爾賓 吉林
齊々哈爾 洮南 昂々溪 長春 鄭家屯 安東縣 本溪
湖 遼陽 海城 瓦房店 金洲 旅順 大連

其他各地有名大藥房出售

總發行所 大阪 藤澤友吉商店製藥廠
經理 大連日本實藥會社
大連支店 大連市浪速町一四七

另備說明書函索即寄如要。樣品請寄郵票拾分。

聲色之悅人耳目猶羊羔之膾炙人口誠千古不移之定論也自本公司唱片問世以來聲音洪亮韻調淸晰有口皆碑不言而喻茲爲擴充營業起見新由總廠運來最新出品應有盡有無美不備以應顧曲之需求藉酬平素惠顧之雅意各大商埠均有經售諸君盍興乎來

外埠經售

營口（美大表行）四平街（德豐泰）安東（榮慶長）四平街（元論號）若平（新順昌）洮南（萬順恒）本溪（福增利）洮南（德興洪）西安（利豐齋）通遼（吉順利）開原（新發東）開原驛（裕泰公）營口（德興長）

遼寧省總經理吉順昌老號謹白

中電掛報號七一二七電話 六〇八 二二一九號

遼寧 老世昌洋行

敬啓者敝行在遼經營進口事業多年頗蒙各界光顧以前敝行經由城內謙祥泰代理今於一九三〇年三月已與該代理脫離營業關係自行在日站千代田通並在城內買記頭條胡同開設營業倘荷惠顧無勝歡迎

營業課目 專辦進口呢絨布疋五金雜貨機器油呢絨種類、禮服呢、軍衣呢、青平呢、華達呢、馬達呢、洋服料、上等毛繩、毛線、各種皮張、押花絨、槍絨、絲絨、豹皮絨、蘇絨、墊絨、蹚子絨、口絨、洋針顏料等貨、以上各貨、一概批發、

附設火險部、素有信用、賠欵迅速、

地址遼寧 日站千代田通三十六番地 城內中街買記頭條胡同

電話 日三九八九 中街二二三六一 日站中一六九五

本行謹啓

兩江女子籃球隊 昨已出關赴瀋
將或來連顯其身手

【大連】橫掃平津成績昭昭之上海兩江女子籃球遠征隊聞於昨日（十日）由平啟程本日經津到瀋將與同澤女中及女子師範等校舉行比賽。本埠之中華人等多望其一度來連。與此間之彌生神明兩高女校以較身手。並爲吾國之弱質巾幗一揚眉宇。記者業與日本體協磋商。刻間僅時間與經費稍有問題。以待解決當即去瀋與兩江協商。一旦實現。則吾大連迷公。定空前眼界也。

【平訊】上海兩江女子籃球隊。自上月杪到津以來。三戰三勝。現已到平。正與平中各隊交鋒。昨日董守義君由平返津。謂該隊現已決議於北平賽畢。搭北寧路車直放遼寧。自平起程期。定在本月十日早八時半。價票昨已由李珍君代向北寧路局請發十張。該隊過津時。不再下車。至遼時將與同澤女中。及女師範諸隊作友誼比賽。以此事已與鄒更生君接洽妥當。並約在本月二十六日返津。返津後再與南開女生大中混合隊作二度交鋒云。國聞社平訊上海兩江女子籃球隊。上星期抵平後。因適逢雨雪。青年會外場地未乾。推至昨日始作來平後之第一次正式比賽。接戰者爲北師翊敎女生所組之自强隊。開賽前並約有保聯與實環兩男子隊作表演賽。保聯與實環於二時起賽。保聯盡係師大在校出校選手。實環則爲私人隊之佼佼者。競爭頗爲激烈。結果保聯以三十五聲與二十六之比獲勝。俄頃兩江隊魚貫登場。觀衆掌雷動。稍作練習後。自强隊員亦到齊。即於三時半開始會戰。裁判員爲孫友龍。兩江身材皆高於自强。[illegible]甚便。前鋒邵錦英楊仁及中將席均。奔馳迅速。傳遞敏捷。校監尤準確。開球後首由席均帶入一球。自强不甘。右鋒沈淑君亦還他顏色。造成均勢而兩江邵楊席又相繼命中。自强祗沈罰中一分而已。其後兩江愈見順利終前半時自强竟一籌莫展。結果十三比三。兩江先告勝利。休息再戰兩江益奮發。邵楊席三人之傳遞。出神入化。大博彩聲。自强集中于守亦奏奇效。但反攻似覺無力故後半時兩江除邵錦英罰中一分外。祗獲兩球總計十八比三。兩江大獲全勝。並定今日下午三時。仍在原地與女學院隊作第二次比賽云。

教育部批准
民大華北董會立案
華北民國改稱學院

【北平七日特訊】教育部批准。北平民國華北。兩校校董會立案。河北教育廳接訓令云。案據私立北平民國大學校董會呈送校董會。暨學校立案表件請予立案等情。經加審核尙無不合。該校董會准予設立同時並准立案、惟名稱應改稱私立北平民國學院。校董會至學校立案俟派員視察後再行核辦。又華北大學校董會亦飭改稱華北學院。校董會批准立案令文與前同。

日本最初之 女子醫學博士
西村孝子女史之榮譽

【東京九日發電】女醫西村孝子女史（三二）自前大正十年於女子醫專卒業後。即入東京帝大耳鼻咽喉科爲助手。以岡田和一教授爲師。從事研究。於大正十三年轉入解剖學病室。益自刻勵。月之八日。當醫學部教授會開會之際。女史提出「日人聽器之系體學的研究」一論文當即博得佳良之通過。而一躍便獲得日本有史以來之最初女醫學博士之榮譽云。並聞女史係千駄谷原宿西村十郎氏之愛女。尙未字人。現正以其獨身無累之精神。繼續研究云。

不交還貯金賬
工人一齊報官請辦

【大連】工人盧茂相。李泰奎成。盧兆玉。韓玉芬。徐洪江、劉大成。張興一等。日昨（九日）聯名向小崗子警署提出訴狀。彼告者乃得勝街五十九番吉田鑄工所之吉田熊三郎。原田爲盧李韓劉張等。在彼處作工。吉田勸彼等加入郵便貯金。小賬金皆放在吉田一處。不料日前彼等因某事故被伊一齊退職。然而郵便貯金並不發還。計彼等存有現金五十餘元。向伊討要不得故而有此一舉。

范克強君 祖母逝世
定十二日發引

【大連】本報廣告部同人范克強之祖母。於本月九日午后二點鐘壽終。十一日開弔。十二日發引。范君在連交遊頗廣。想屆期往祭者。必不乏其人也。再咸友 賜唁地點。爲西崗公議會。與街裡長壽公司云。

台番的生活
大部番民居住高聳山地
出產頗饒粟爲主要食品

【東京五日通信】台中州能高郡霧社。番人自上月二十六日夜至二十七日晨。大舉蠢動。按該番爲太亞爾族。其生活習慣。據熟悉番情之台灣總督府囑託小泉鈴爲談述如下。」

粟爲主要食物

番人之主要食物。概由自行耕種所得。現在因獎勵水田。間有學種水稻。以米爲主食物者。大部分仍栽培粟米以爲最要之糧食。彼等住地。大部爲千米突至千五百米之突山地。因不能耕種水田。故勢非以粟爲主要食物不可。至不能種粟之地方。則種青芋。甘藷。以爲主要食物。該地方番人。常以手工品或土產品易錢。或傭工於人。藉得工資。以買粟米。

酒及其他食糧

彼等作飯之法。係將水與粟同入鍋內。隨煮隨攪。煮成粥而食之。粟又作酒。爲祭神與婚禮所不可缺者。又或作餅。釀酒法先於粟飯中合麴與水少許。貯甁中。置火旁煖之。過多。釀成之酒亦愈佳。次則粟米收穫甚豐地方。亦必種青芋甘藷。蓋此二物。不惟代用主要食物。而且於耕地。打柴數日更添粟飯。添粟飯回數愈。出獵旅行時爲不可缺乏行糧。食法。或生食。或用水煮。或用熱灰煨熟而後食之。此外黍亦煮食。豆類頗多。亦係煮食。落花生尤爲彼等所喜好。多煮食。或烤食。間或生食之。其他蘿蔔。菜類。玉米。甘蔗。山藥。亦供食用。瓜類亦多。如南瓜。西瓜。黃瓜。絲瓜。無所不備。又調味料。則用粟椒。生薑。胡椒。野生植物。有芭蕉竹筍。其他羊齒類。皆供食用。蘑菇類。亦爲彼等所好。其他果實類。則有枇杷。梨。柿。羊棗。櫻桃。李。桃。楊梅。棗 桑椹蜜柑等々。」

生食鳥獸生肉

番人知食蜂蜜。或用入餅或酒中。鳥。獸。魚。亦均爲彼等所好。不惟煮食。且生食之。鹿肉生食。尤覺鮮美適口。獸肉燻製或以鹽漬之。蝦。蟹甲魚。亦供用。甲魚之卵。雖食用。雞卵則絕不食。飲料用地泉或川谷之水生、火法。昔用木片磨擦。近代用燧石。現雖通用火柴。而祭祀時必用燧石取火。食鹽。彼等視爲調味之珍品。現在得源々供給。彼等視爲非常可感謝之事。砂糖惟於宴會時偶用之。酒亦爲彼等所大好。烟草亦然。惟所產無多。多於庭前隙地栽培少許。取其大葉。存儲俟乾。用手揉碎盛烟料吸之。若雪茄。紙烟。殆爲彼等夢想所不及也。

番人健康狀態

番人衛生。雖言良好。小兒夭折爲數極多。極由於營養不良與感冒而然。成長後。青年期。成年期。死於病者轉少。但壽逾知命者概不多見。早老早死居大多數。殆亦由於營養不好與感冒而然。此外復因有甲狀線症。爲難治之病。低地溪谷地帶瘧疾猖獗。甚至有傳染全村。因而盡滅者。現在結核。梅毒等症。漸次浸入。已成爲番人保健上之重大問題矣。然彼等固於之治療法。完全幼稚。無可置者。藥物知識。可云完全不解。服藥治療。不適用。三野生草葉作爲消化劑而服用之耳。又彼等有愛「哈馬果甫」（靈醫意）靈女治療之習慣。

神明高等女學校 排球遠征全勝
同澤女中雖敗成績較前進步

【大連】神明高女排球遠征隊。業於昨晨早車。高奏凱歌而歸連。一行本屆出征之主要目的。乃對瀋陽之同澤女子學校。斯賽乃於九日午後。在同澤女校健身房內而舉行。一時觀衆雲集。不下四百餘人。第一盤同澤以二十一對十八之比惜嘗辛敗。第二盤中同澤之士氣益爲不振。又以二十一對六之比連次失利。如是全局。乃以二對零而敗北。同澤雖遭失敗於本度。然較客屆來征之成績。實進步多多也。聞於明春。同澤仍將來連一賽。爾時成績。或勝神明亦未可知。神明本屆遠征先後。共計四賽。節節順利。均奏凱歌。茲將其此行收獲列表如下。」

八日對撫順高女　三十——〇勝

九日午前對奉天高女（五年生）　三——一勝

同日午前對奉天高生（四年生）　二——〇勝

九日午後對同澤女中　二一——十六　二一——六　勝

被革…不甘
協力謀毆塘子東家

【大連】市內劉家屯王陽街一百二十三番地。澡塘子湧發堂。爲張六堦於民十四年十一月間所設立者。同年十二月初旬。用現住西山會七十八番地張旭東者爲之經理。張旭東自入該堂視事以來。則雇其心腹毛仁山者入號作活。惟張旭東居心叵測。要步王莽後塵。對於號中一切。多以武斷處之。而毛某亦依旭東之勢。亂用職權。無事生有。因於本年十月間。被張六堦同時革職。豈意伊等不服。竟於月之七日往張處暴動。幸有王樂二姓者爲之解圍。事後便書呈報張沙署求官公斷云。」

東大國學系
畢業生現況

【瀋陽消息】東北大學文學院中國文學系第一班。于本年七月一日畢業。政委會今年未爲分發。但學校當局向外推荐、各機關頗爲歡迎收留。計繼續求學者王德生校送留美。李容盛校送武昌圖書館。邢凱方青華大學研究院三人外。其餘十六人均在各機關服務。計在官銀號者潘承恩王永豐、在省政府者吳庭讓佟毅隆。在民政廳者接蔭忱。在瀋海路者那銘書、在北寧路者趙德威齊彥儒陳永濤倪文斗、在本溪教育局者鍾秀崎。在青島港務處者李審用難明文。在天津市府者蕭利宜、在黑龍江省政府者張德廣、在中東路者王之綍。現皆到差多日勝任愉快。故于日昨（七日）五時由擬留美生王德生及在城同學。公宴劉風竹校長汪兆璠院長。于德馨樓一時師生一堂杯盤交錯得意盡歡極一時之盛云。

小媳婦跑了
只因和丈夫爭了嘴

【大連】商人張彥善者。山東萊陽縣人。現住市內東山町三番地。娶妻吳氏現年念三。於八日午間因細故夫婦爭吵幾句。吳氏竟於當晚七時許。背夫外出潛逃他方。張某四下尋找杳無信息。不得已報警署請求搜查云。」

捉獲拐少女者
意在抵連鬻於花巷

【大連】有華春林者（二四）係白姑鹽內食糧雜貨店店員。年華卷濃風流自賞。店之附近有酒館之女劉大平。（一六）二人發生戀愛。以事恐人知。遂變賣所有。藉作旅費。搭九日入港之濟通丸。暗自來連。惟以自心胆虛行跡不無舛怪。事遂被水上署看破。審訊之次張知該男子爲色魔。甘言拐誘、迫之來連。窺其心勝。似有將該女鬻之於花巷中。」

大連中華第一屆 乙級足球聯賽大會

報名日期　自十一月九日起至十八日截止

報名地點　浪速町中華青年會

報名手續　繕清全隊隊員之姓名職業並附交全隊六寸照片一枚及報名費小洋五元

開賽日期　十一月二十三日午前九時開始

大連中華青年會　泰東日報社　主辦

中青勝英船
八日之一幕足球賽
二對一

【大連】中青英船之戰。於八日午後三時。雖非禮拜假日。觀衆雲集。仍有千餘。概自中青整頓以來。實力充足蒸蒸日上。出師先捷英艦。聲威遠播遐邇。今者邀擊海上强豪一般迷公無不競往先視。斯役中青以隊長歸省。中衛缺人。勢感薄弱。以故前後之聯絡欠佳。還不如先日之戰英艦。幸而前鋒擅於短傳。開場片刻左翼劉仁秀單人獨騎首博貴重之一分。繼以中鋒古天培君負傷。逆風之前半終無立功之優秀表演者。後半搏奪益烈。中青人馬。時破兇悍之英員圍壞而硬傷。但中青隊員訓練有素。終能飮氣呑聲而迎敵。後半中途英船曾以評判之錯誤拾得一點。但於最後之三分鐘內。又爲中鋒王瞞攻進一球。甫特英船反攻。銀笛高鳴而閉幕矣。綜觀斯賽英船之技藝。爲從來太古船罕見之敏捷。但較中青之目下實力。尙遠有不及也。

日本農村經濟吃緊
結婚費大節約

【東京九日電】日本農村幾遍地苦於深刻不景氣。而農村男女竟因此趨向結婚合理化。對於結婚費大講節約。誠不失爲不景氣時代佳話也。三重縣丹生村婦人會。每人出金三角。合製結婚禮服全套。借與會員穿戴結婚。據云。自該套禮服製成以後。已有十二對新夫婦借穿結婚又秋田縣一日市町之女子青年團。亦共出其血汗金錢十三大元。製就結婚禮服。團員全部皆將衣此結婚云又福島縣五十澤村對於結婚儀式連同宴會。不準費時間至二小時以上。

解放美國黑奴偉人
林肯墓將行改造

【華盛頓十月二十六日通信】美國之林肯墓。每年各國人士。由遠道而來瞻謁者。恒不下數千人。林墓在美國司勃愛耳特地方之高山上。林氏之柩、有銅刀罩保護於外。因數年前曾有人陰圖盜竊之故也。近以各國景仰林肯之人士。多提心慕林氏者。皆得一瞻遺容爲快。此說甫經傳播。信仰林者紛起附和。並解囊贊助。卒得當局之允許。遂積極進行。購辦石料。召集改造墳墓之工人。開始興築。聞斯項工程之經費。預算約需美金十八元。將來改造完竣。此華麗壯嚴之陵寢。將永成世界之名勝。」

同往露天市場
一人講價一人偸表

【大連】市內大黑町廿六番地住戶。日野讓（二十二）及木田鐵夫（二十二）與西公園町住戶櫻井定二（二十三）三人。於九日午後一時許。到露大市場三區西八十一號破亂攤槊貴春處購物。當時日野與櫻井兩人向彼講價。本田則竊持其値金八元之手表一只。意想逃之夭々。不料被櫃夥發見。一同捉往小崗子警署云云。」

全國工人
生產統計

【北平七日訊】工商部舉辦全國工人生產調查統計結果大略如下。」

工人數　漢口六萬九千　廣州十三萬九千　上海二十六萬二千

工資最高　漢口每月三十元　廣東每月二十元　上海每月五十元

童工最高　漢口每月八元　廣東每月十元　上海每月二十一元

女工最高　漢口十五元　廣東十三元　上海二十一元

最低工資　安慶三元　宜興二元　天津八元

平市民擬爲
王士珍立銅像

【北平三日通信】北平全體市民因王士珍。久歷中樞。功在民國。維持治安。民衆愛戴、擬爲王氏建造銅像。以彰殊勛。上月卅一日下午二時。特在中山公園董事會開會。熊希齡、江朝宗。顧問等均列席。議决先行設立籌備處。地點即在董事會。欵項共同募集。推舉熊等爲籌備委員。」

既欠人錢
又索工資

【大連】市內泰公街一百零三番地。住戶李子明。李希孔者。於昨十日投呈於沙河口警署、向住於秋月町九番地之孟兆喜者提出告訴。事實爲孟某於民國十二年二月間。要往韓作工。時旋費不足。便向李某借得金票一十八元。至歸後又借去金票二十三元。共計借得四十一元。於民十八年秋孟某返回大連。遂在李處工作在工作之代價中。扣去二十元許。尙欠十餘元之多。但孟又向李某討要工錢。李無方故而報官云

想要自殺
飛奔向電車前而來
幸被人拖住未致殞命

【大連】四線系十八號電車。於昨十日午前十一時三十分許自水源地發。駛往碼頭。行至王陽街附近。忽有一紅衣少婦投軌自殺。幸經路人拖住電車急停。未能嗚呼哀哉、其自殺原因現尙不明。一般謂該婦有精神病云。」

中日男女茶役
相偕潛逃無踪

【大連】十日由大連警察署送於水上署之搜查願一件。內容係市內逢坂町九番地開春樓處山本某女茶役商野時（二三）與山東省沂州人在其家中充茶役之劉景玉（二四）者。在八日午前八時偕逃無踪矣云。

福紡專務等
請求徹底取締
撒傳單煽動者

【大連】月之七日爲蘇聯革命紀念日。當其前夜。於大連市內小崗子。發見有關於勞働爭議罷業等之漢文字句不穩宣傳單。散布各處。目下各警署正在嚴探犯人中。惟關於該勞働爭議事項。日本內地已泰然無事。今則本埠突如發見。各方咸以重大視之。八日朝有高田大連機械製作所所長。偕同福紡專務等數人。於訪問關東廳。警務局。各處之次。關於銀錢問題。及其他各企業經營維艱問題有所協議外。更以此項之煽動者。陳請各當局徹底的取締云云。

番禺糞夫罷工
省城裡頓成臭世界

【廣州廿五日通信】自本月一日臭潮發生後。全市居民、均感不便。而衛生局雖云積極淸理。但糞溺積壓日多。毫無成績。現查各街住戶及厠所。仍積糞甚多。以上西關一帶爲甚。該處居民。多親自捧器向街渠淸倒。以致一帶食井。發生一種異味。該處坊衆。以此種穢氣。實屬不合衛生。擬日間聯呈當道設法維持。

本市糞業罷工後。市內各厠所及住戶糞溺。均滿坑滿塔臭氣薰天。衛生局曾聲言另行僱請新工人淸理。但迄今時逾兩旬。新僱工人。祗數百人。比平時少去兩倍有多。本市地方遼濶。工人不敷分配。以致彼淸此溺。無法淸理。頃查各街住戶。仍滿桶滿塔。各公共厠所有屎流成河。臭聞十里之勢。市有嘖有煩言。當此秋燥之際、最易發生瘟疫。一般市民。深望有維持衛生之責者。從速設法淸理。

自臭潮發生後。一般市民已極滿肚穢氣。不圖此種臭氣竟由西關吹到沙面。聞近日有糞船數隻泊於沙基東橋附近。終日上落糞溺。源源不絕。且該船又不蓋四輪板。以致臭氣熏天。不可響邇。惟一般居民多莫奈以何。聞日間沙面洋商紛紛函請法領事提出交涉。

本日實旋
防火宣傳

【大連】本埠聯合防火宣傳會。本日（十一日）午前九時開始。大連四署及各消防隊。防火委員會。全體總動員。

全國運會
總報告冊
體協分送會省

【上海消息】體育協進會前接杭州全國運動大會辦事處寄來全國運動大會總報告冊數十本。內有名人序言。各省男女選手精美像片。會場要聞。成績紀錄。及各股籌備詳細情形分門別類。蒐羅無遺。全書數十萬言。精裝一厚冊。不特可供運動員之欣賞。抑且足爲體育家辦事之南針。茲擬酌量奉贈以供同好。辦法列後。一、凡天津體育協進會之學校團體會員在本年庚年會（十九年九月二十日）開會以前遲到入會志願書者。各贈一冊。二、領書時須由各該學校團體會員之代表人携帶本人圖章。至東馬路青年會體育部來取收書據一份。當由該代表人在收書據上親自蓋章。以昭鄭重。三、領書日期。自今日起。以一星期爲限。逾期恕不另贈。四、凡本前兩屆之體協執行委員。各贈一本。以資參考。」

介紹
世界公認的 禹記皮革行

本埠西崗子久壽街九番地既公議會後身開一偉大禹記皮革行

梅佛德牌優秀表

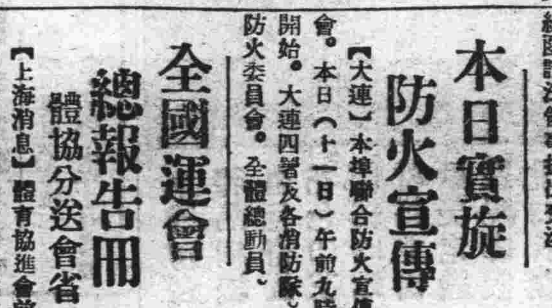

瑞士製造　機力堅固　經久耐用　守時準確　定價低廉

三井洋行火災保險 賠款迅速廣告

啓者敝貨物房產器具前經冷敬亭傅鎮東二君介紹三井保有火險於陽歷九月十三日突然被災 當蒙消防撲滅後經該行調查明白毫無爲難遂將敝之損失如數賠償可見該行信用照著冷傅二君辦事認眞在爽快令人欽佩特此登報以表謝忱

大連市西崗頭德街　敝 雙興泉燒鍋謹啓

尋人廣告

敬有胞弟劉子秀年四十八歲天津人曾在長春洪慶飯莊當厨師自民國十二年秋季分離以來七載有餘至今音信無踪如有人知其下落者通信示知必有重謝或本人見報急速來信特此詢問

旅順市榮町十五番地　胞兄劉子敬詢

徐榮啓事

鄙人在連數載荷蒙各界格外惠顧不勝感激今因要事急遽回鄉匆匆離連不得趨階拜辭特藉報端鳴謝並望信回眷顧是所盼禱也

大連德令藥行明記聲明

敬啓者張志新君前在西崗開設德令藥行生意茲因張君辭職他就經衆東議將舖墊貨物押金外欠賬目一律兌與高明齋名下接收營業當協交兌淸楚更名爲德合藥行明記自此以後張君對外無論如何事故與本行無涉恐未週知特此聲明

本行主人啓

恭頌東北陸軍騎兵訓練監部衛隊營裘營長暨各連長連附之德政

駐遼源東北陸軍騎兵訓練監部衛隊營長裘公鋪延率與總監令駐防斯邑保衛桑梓裘公深體此旨剿匪衛民不遺餘力迭次剿捕迭獲商農咸稱有口皆碑本年十月間悍匪福北黑虎振九省等帮竄入東夾荒境內劫掠焚殺居民不寧裘營長聞警率同張胡郝四連長及全體部屬星夜往剿捉獲巨匪十餘名擊斃二三十名匪衆潰退全境得安民等感荷深恩無以爲報用特登報表揚以彰德政

遼源縣東夾荒全體農民敬頌

文具百貨店

經理各種文具　各種繪畫用品　新式事務用品　測量製圖器具　贈送各種樣本

批發　零售

（贈送各種樣本）

大連市連鎖街銀座通　內田洋行大連支店　電話 四八五六　六九二九番

小兒科專門 池田醫院

大連市西通四五　電話六三六五番

高價收買新舊金銀寶石鑽石各種表

大連吉野町二三　鈴木金陽堂　電話八二二六

專作各種運動器具頗受連埠運動諸君公認今回由上海聘請專門技師數名承作各種運動物品無不精美特別堅固又耐久使用望連埠好運動諸君欲用運動器具者可向敝號接洽

福爾摩斯偵探案

英國柯南道爾著（八四）

第五案 怪新郎

原名（ACaseOfIdentity）

上有羽毛作紅磚之色、手套灰色、食指已穿、衣裳相作加非色而稍深、袖與領則緣以綠剪絨、觀其狀、似爲小康之人、他則不知矣、福乃拊其掌曰、華生、汝辨色之目力殊佳、特惜但見其大而不能見其小、未免爲缺憾耳、吾不嘗告汝耶、欲知凡人職業、於女子則視其袖、於男子則視其膝、次則食指、又次則足、今吾於此女郎亦如是耳、彼袖緣以剪絨、果如汝言、然吾見其右手剪絨之上、有平行壓印一線、且甚深、於此可以想見其日日、必以衣袖靠諸桌邊之上、以女子之袖、而有此印、實惟兩事致之、一爲打字、一則縫紉、然縫紉之印、恒在左手、而打字則右手、故吾知其爲打字也、又其鼻梁左右尤有深印、是爲嘗戴目鏡之証、故吾知其勞也、其次、余則察其足、則其兩鞋之尖、飾竟不同、故知出門之時、實至匆促、余曰、然則此外尙有何事、爲君知者、福曰、汝不謂其手套食指已洞乎、然即彼臨行之時、猶作一書也、惟匆促故、乃染墨水於指尖、必已洗去、今尙存故知其爲頃間耳、華生、今吾儕當言正事矣、汝試爲吾！誦招尋之廣告、視安琪拉之形狀果如何者、余乃爲之誦曰、密斯忒好司門安琪拉、身長約五尺七寸、甚魁梧、面白而有小髭、髮黑、頂門微禿、衣爲絲織、袴製以灰色薄呢、護胸作白色、綴以金鈕、靴半統無扣、兩旁配以寬緊之布、玆於本月十四日早間失蹤、不知何往、儻有……余誦至此、福乃阻余曰、足矣、今當一視其書、旣而曰、此書亦甚平常、唯有一特異之點、華生汝覺之乎、余曰、吾知爲同一之打字機也、福曰、非特此也、汝不見其上額但有日月而無地址、而下之簽字、亦用打字、此則殊可異矣、余曰、彼蓋不欲授人以柄、故爲此耳、福曰、此姑弗論、蓋此案全體、咸至淺顯、無足研究、且其所用方法、亦已數見不鮮、不足爲奇、明日但須以一信致公司中、一信致密斯忒溫特派克、則吾事畢矣、言次欠伸、神色之間、似告余明日晨間、案且破者、余遂告辭而行、及明日、余適有事不克往瑶克

街、迨至六時、始稍稍有暇、及見吾友、則彼方獨坐案側、案上羅列化學器具殆滿、余曰、老友已解決乎、曰然、蓋酸性硫化鋇也、余笑曰、吾問汝新郎失踪案耳、福爾摩斯曰、安琪拉乎、此事本淺顯、行當暸然、唯所難者、則此惡人殊不能加以適當之罪名耳、言次、忽聞足跫然、福曰、釋汝疑團者來矣、乃呼曰、密斯忒溫特派克乎、言次門闢、其人已徐步而進、年事可三十許、面白而身長、衣服甚整、福爾摩斯讓之坐、然後言曰、吾待君久矣、蓋君回書來時、固嘗言以此時至也、溫特派克曰、但已稍晏、唯君恕之、吾女乃以此纖細之事、重煩於君、余甚歉仄、蓋密斯忒安琪拉失踪已久、雖君亦未能得其踪跡也、福爾摩斯笑曰、未必、實告君、吾蓋已得之矣、溫特派克大驚、幾欲自椅間躍起、繼又答曰、已得之乎、然則吾殊爲媚梨慶矣、福爾摩斯洋洋若弗聞、仍自語曰、密斯忒溫特派克、吾今告汝一新奇之事、雖亦君所願聞者、蓋天下之物、雖至向者、亦必有一特異之點、足供研究、今試以君適間寄來之函而言、此函蓋爲打字所成、在理宜無所謂筆跡、然而細察之、亦有筆跡可辨、蓋其E字已蝕其半、而R則缺其尾、其他尙有十四處特異之點、爲其他打字機上所無者、溫特派克曰、此蓋公司中用之過久、故字跡大半銷蝕耳、福爾摩斯曰、然、但尤奇者、則此筆跡、實往々與罪案有關、吾亦嘗細察好司門與媚梨之函、即其中字跡非特E蝕其半、而R缺其尾、即其他之十四處、亦復相同、故……福爾摩斯語未畢、溫特派克已一躍而起曰、汝欲捕好司門者、則往捕之可耳、若余則殊無暇作此囈語、福爾摩斯殊不動聲色、即返身鍵其門、笑曰、好司門乎、其人吾已捕之矣、蓋其人即溫特派克是、密斯脫好司門安琪拉、吾語當乎、溫特海克初不防其有此一著、倉卒乃無所措、則岸然曰然、吾即好司門、但汝依何法律逮余、汝當知余爲此事、實於法律無稍毫之犯、彼將何以治余、福爾摩斯曰、坐吾請以始末語君、苟有誤者、則汝不防爲之指正、言次、乃自語曰、今有人焉、以貪財故、娶一婦人、而婦人之年長於己者且十五歲、唯其娶時、本以財故、故於婦人之年齡、亦勿論、言次、乃吸其烟、頃之又曰、此婦猶有千金之女、年入可百磅、爲數雖巨、然在其人視之、則已目赤、

猶不過取而用之、以補不足、殆已習久、遂亦視爲固有之資、不可或缺然此女郎者、溫柔而有禮、標梅已過、則又安能必其終身不嫁、果嫁者、則是人之年入百磅、不將隨其身而屬之他人乎、

緊要聲明

安達站信泰興經理櫃事之孫子成緣內事不相當於九月七日在（古歷八月十六日）實行出號完全脫離關係至於孫某對於外方無論有何事故本號決不負責特此登報聲明

遼寧城內 鼓樓西四層大樓

同興元綢緞房

本號發售國產綢緞絢葛紗羅絲織物品湘繡禮服印花衣料輸運歐美呢絨西裝服料各種布疋粗細皮張以及旅行器具閨閣用品鐘表磁器中外雜貨官燕銀耳一概俱全特請上海名師專做各界制服時衣大氅

中山服總經理美國勝利唱機話片代理百代高亭唱機話片青年電影定價格外低廉如蒙惠顧無任歡迎

樓內裝設電梯主顧登樓便利

電話 中國電話樓上四一〇九番 中國電話樓下二一三七番

東三省官銀總號廣告

資本 二〇、〇〇〇、〇〇〇元

各種存欵 承辦定期活期各種存欵總分各號均可

商辦手續敏捷利息從優

各種放欵 承辦定期信用往來透支暨各種定期抵押

匯兌種類 電匯票匯信匯

匯兌貨幣 （甲）奉大洋匯兌券（乙）哈大洋券（丙）遼寧四行號聯合發行準備庫現大洋兌換券（丁）天津上海銀洋

通匯地點及規則 （一）本號奉大洋匯兌券在東三省境內本城總分號一律免費匯兌（二）本號哈大洋券在遼寧省城本總分號及吉黑兩省各分號一律免費匯兌（三）四行號準備庫現大券在東三省境內各大商埠城鎮本總分號一律代理匯兌概不加水但以上三項如交外幣或現洋以及電匯須酌收匯費（四）天津上海銀兩現洋在遼寧省境各大城鎮本總分號及長春哈爾濱各分號均可交匯々水低廉

總分號所在地 ●遼寧省城 營口 安東 錦縣 孫家台 公主嶺 山城子 通遼 新民 遼陽 鐵嶺 西豐 昌圖 遼源 四平街 八面城 洮南 通化 海城 蓋平 新立屯 法庫 遼中 東豐 西安 新賓 海龍 復縣 莊河 鳳城 岫岩 寬甸 柳河 康平 輯安 長白 開通 雙山 開原 城內 本溪 撫順 郭家店 范家屯 綏中 興城 錦西 義縣 黑山 北鎮 彰武 盤山 台安 桓仁 臨江 輝南 田莊台 ●吉林省城 哈爾濱 ●長春 延吉 寧安 一面坡 下九台 雙城 ●黑龍江省城 黑河 海拉爾 綏化 安達 呼蘭 ●天津 上海關 ●上海 ●大連

總號貨棧地點 大西關倉庫

總分號營業時間 每年（一二三四五九十十一十二）六七八月份每日上午十時開辦下午三時止辦

中國電報掛號 總號一三五〇

電話 總號總會辦辦公室中一四二一 總務股中一八七 日二三〇八 經理辦公室中一〇七 營業股中三三六 日三 庶務中二二一 傳達室中二〇 第一匯兌所中九五〇 日二一 第二匯兌所中一三三一

遼省城總分號地址 總號瀋陽市大北門裡 瀋陽分號日站千代田通 第一匯兌所鼓樓南路東 第二匯兌所小西關路北

大連 具町五十五番

德泰綢緞號啓事

時維九月序屬三秋本號運來地道皮貨細毛輕裘一應俱全並有新到綈絹縐綾呢絨嗶嘰時髦裝束中西咸宜男女大氅旅行用具喜壽贈品有美盡備定價劃一分外克已儿蒙賜顧無任歡迎

電話長五一八二 七四四五番

洪來興綢緞莊廉價廣告

本號應時運到新式綢緞呢絨男女大衣繡花禮料毛織物品以及西口新到各種輕裘細毛皮襖等類無不齊備定價格外克已惠我主顧無任歡迎

本店 大連浪速町34番 電話四七三九

支店 大連監部通 洪來永 電話五七二六

大連西崗街 洪來茂 電話七九二四

新昌號綢緞莊每日廉價廣告

大連新昌號綢緞莊存有大批人絲毛葛以及各種本廠布純係經濟耐用之品今特別犧牲廉價七五折各界紳商仕女勿失此良機

西崗平和街三十番地 零售部啓 電話三八四七

中華棧新社開幕

旅客福星

真 正

自新洋鐵三樓 蓋式灰筋層房

大連常陸町三三、三七、四一、番地

破天荒十大特色

房屋寬濶各屋皆有自來熱水洗臉盆站櫃大鏡躺椅銅床錦被電鈴西式大磁盆沐浴室由客自便分文不取自來水小便器自來水坐式大便器客用信紙信封俱全冬則暖氣夏則風扇倍極完善應酬周到價廉便利報關上稅

大連奧町 辦社電話長七九七一 樓上 二一六四六 樓上電話四二〇〇 樓櫃 五七四四

營口 電話中華九四 樓九

奉天長春 電話 昌二七 公司八

哈爾濱 中華道外棧 總櫃電話四三八 運輸部電話二三一五 〇二一

青島 中華東棧 總櫃電話一四五九 棧莊電話九〇一八 九四

大連市奧町中華棧 主人張炎町謹啓

洪來盛綢緞莊廣告

本號新到時品綢緞各種奇異花色印花顧繡時髦材料並由歐美定織花呢嗶嘰北口採辦細毛皮衣一應俱全賜顧諸君請認敝號門市爲記

大連市浪速町四十番地 零售部電話五二六八 批發部電話六二六九

茲居秋令新貨應時運到花呢毛葛絨嗶嘰以及宜秋宜棉奇花異色綢緞綢葛綉花衣料大氅斗蓬喜壽帳料化粧物品旅行器具各種地道毛皮男女襖甬無不俱全倘蒙惠顧無任歡迎

大連浪速町五十番地

協茂盛綢緞皮貨莊謹啓

電話 前櫃四六三二 四九八八 後櫃五四五三番

奉天南滿站

瀋陽旅館分號

【悅來棧舊址】

大阪商船定期輪船

貝加爾丸 十一月十五日
哈爾濱丸 十一月十八日
○香港丸（入渠中）
亞米利加丸 十一月十二日
烏拉爾丸 十一月廿一日
○上海福州基隆高雄行後三時
盛京丸 十一月十五日
福建丸 十二月五日
長沙丸 十一月廿八日
○朝鮮經由長崎鹿兒島行
關東丸 十一月一日
○北美行 沙市打狗嗎丸（上海神戶四日市橫濱經由）
○紐約行（神戶四日市橫濱經由不載船客）
巴里丸 十一月廿七日
東海丸 十二月一日
暘春丸 十一月廿二日
阿拉斯卡丸 十一月廿九日
○歐州行經由上海香港不載客
倫敦丸 十二月五日
○長江行 漢江法界碼頭
貴州丸入長
河南丸 十一月十二日
武昌丸 十一月廿六日
○貴陽行（午后二時開）
貴州丸 十一月二日
貴陽丸 十一月十七日
武昌丸 十一月十日

大阪商船大連支店 代表電話一七番

●乘船切符發賣所
日本國際觀光局
大連伊勢町觀光局 電五五五〇
同大山通出張所 電七〇三一
同沙河口東來洋行內觀光局 電九五〇六
●口觀光局 電一三七六
撫順觀光局 電二五四八
奉天觀光局 電七九一四
長春觀光局 電一三九三
哈爾濱觀光局 電四七八八
●船票發賣所 專屬貨客經理店
大連市山縣通二二一

國際運輸株式會社

大連支店 同販房 電話三一五一番 六二八三
二站荷扱所 電話四八〇二
奉天、營口、安東、沙河鎮、鐵嶺、開原、四平街、鄭家屯、洮南、泰來、通遼、長春、下九臺、松花江、伯都納、樺樹、雙城堡、哈爾濱、傅家甸、安達、滿溝、昂昂溪、一面坡、龍井村、局子街、天津、青島、上海、浦鹽、釜山、京城、平壤、義州、大邱、仁川、草梁、統營、元山、清津、會寧、北上三基隆、城興、東京、神戶、高雄、湖關、雄基、臺、
右各支店發行貨物引換証 凡關船車聯絡運輸之貨物由左

日清汽船定期航行輪

○青島上海行午前九時出帆
泰山丸 十一月十三日
唐山丸 十一月廿一日
經理處

大阪商船株式會社大連支店 電話四一三七番
專辦大阪商船貨客事務

國際運輸株式會社

大連支店 同販房 電話三一五一番 六二八三

阿波共同汽船行輪

○芝罘威海衛青島行
十六共同丸 十一月十二日
卅六共同丸 十一月十六日
○芝罘威海仁川行
廿六共同丸
○天津秦皇島行
長山丸 十一月十四日
○營口行
長山丸 十一月十二日

本會社代辦山東鐵路及朝日輪船辦理各種運輸一切事務

阿波共同汽船會社
大連市山縣通電話 五八〇〇一 六九一

日本郵船出張所代表貨物辦理事宜
大連市監部通
丸二商會
電話二四六四番 八八八番

近海郵船航行輪

○濟南行
相模丸 十一月十一日
淡路丸 十一月廿三日
○長崎神戶大阪橫濱行
勝浦丸 十一月十四日
○天津牛莊行
淡路丸 十一月十六日
玄武丸 十一月廿二日
○基隆高雄行
相模丸 十一月廿九日
岩手丸 十一月十八日

朝鮮郵船大連行輪

○青島仁川行
會寧丸 十一月十三日
○朝鮮長崎鹿兒島行
編南丸 十一月十二日
以上各船內及其改行天氣 大連市山縣通他事宜

日本郵船大連出張所
近海郵船民社船客業務代理
朝鮮郵船株式會社大連代理店
北鮮郵船株式會社大連支店
電話 三七三九 七八四六 六七一二

威連輪船公司出帆

○芝罘威海衛行
敦賀丸 十月廿四日
大連敷島町六番地 荷客取扱處 丸二賬房
電話五八八八 四二六四

鹿玉軒記

○芝罘威仁川行
利通號 十一月十七日
○芝罘行
福壽號
○安東行
海壽丸
海寧丸 十一月十一日
鹿玉軒記
大連市加賀町電話三八五一 六一一八番

大連汽船定期行輪

○青島上海行
長春丸 十一月十一日
奉天丸 十一月十四日
大連丸 十一月十七日
○天津行（天津直行）
濟通丸 十一月十二日
天潮丸 十一月十四日
濟通丸 十一月十七日
○登州府龍口行
龍平丸 十一月十四日
○名古屋行
永安丸 十一月十三日
東海丸
○香港廣東行
○營口行
長順丸 十一月廿二日

大連汽船株式會社 同電話四一八五
專屬貨客經理店

永和公司
大連敷島町六番九 電話七二七五 七八六八

阪神航路專屬荷扱店（大連須磨町六）

澤山兄弟商會
電話西五六六二 西六八二

政記輪船行輪

○青島香港廣東行
○芝罘行
得利號 十一月十二日
永利號 十一月十二日
○安東行
有利號 十一月十日
○芝罘油頭香港廣東行
乾利號 十一月十二日